民國日報

THE REPUBLICAN DAILY NEWS

中華民國八年六月三十日（即舊歷五月初三日）（星期一）

本報開設在上海河南路第十二十三號（三茅閣橋北首）

電話四千八百十六號

第一千二百三十三號

今日三大張售大洋三分

便利儲蓄起見凡銀元一百兩以上或百元……董事 郭竹樵 朱葆三 顧馨一 王一亭 朱子謙 傅小庵 錢達三 經理 江少峰 副經理 姚慕蓮 同啓

中華民國留日學生泣懇救國團啓事

僉壬誤國外交失敗義聲隆起國內騷然惟我留倭學生大多徘徊歧路無所適從爰集同人組織泣懇救國團（一）泣懇留學倭學界同胞全體返國爲國內各界後盾（二）泣懇同胞誅討國賊挽回主權不期事與願違奔走呼號終無效故本團負責決計歸國與各界取一致行動共策進行現設總事務所於法租界霞飛路漁陽里念號各界同胞倘蒙賜教請寄該處或親至接洽可也此啓

國民大會啓事

敬啓者昨日開國民大會當場表決定於七月一號（禮拜二日）午後一時在西門公共體育場開第三次國民大會以表示我國民不承認簽字及取消密約之決心凡我各界同胞屆時務望賁臨爲盼 國民大會幹事部啓

民口報出版露布

本報原定七月一號出版現因印刷等尚未布置完備決定展期於七月十一號出版每日刊兩大張各省及本埠願任本報訪事及通信員者請先期寄稿合即函訂凡惠登國貨等廣告者刊例格外從廉本報社址在上海法界霞飛路二百〇九號此布

第八期 慈善券准定六月初九日開獎決不展期

慈善救濟會通告

復旦大學廣告

本校向例於七月初招生一次本年特改於八月念五日舉行招考手續另行佈告

交通部鐵路管理學校招考高等科法文管理班新生廣告

（一）資格 中學校畢業或他校畢業而有中學相當程度者（二）應試科目 國文法文法語算術代數幾何三角本國歷史西洋歷史物理化學幾何圖畫（三）學費 每年念四元其餘書籍操衣等費歸學生自備（四）畢業年限 三年（五）報名 分兩處一在北京李閣老胡同本校一在上海徐家匯交通部工業專門學校報名時須繳驗文憑報名自七月廿五日起八月一日止報名時應各繳四寸半身相片一張報名費現洋二元無論考取與否概不退還（六）試期 北京上海自八月五日起分門考試

上海厚生機器廠

本廠係旅美華僑所創辦者專製大小深淺水輪船各種蒸汽煤氣發動機及各實業家所用各種機器兼代辦美洲各種機器如蒙賜顧或委托本廠代爲設計預算者請至虹口東鴨綠路三百五十一號本廠接洽可也 厚生鐵廠謹啓

陝西同鄉會啓事

本會事務所因便利起見已由新民里二十二號移至十九號凡與本會有關係之團體若有函件或接洽事宜請逕投新民里十九號爲盼 陝西旅滬同鄉會啓

上海交通銀行廣告

本行及江浙兩省發行之鈔票向本行及江浙兩省各分行兌換時一律照兌不取絲毫貼水此佈

海鹽旅滬同鄉成立大會

謹啓者本會定於夏歷六月初二日下午一時在閘北太陽廟嘉郡會館開成立大會選舉職員凡我同鄉屆時務請撥冗惠臨共襄盛舉無任企盼 海鹽旅滬同鄉會事務所啓

大法國駐滬總領事韋 爲

曉諭事按照西歷一千八百六十八年四月十四號法租界工部局組織章程第十三條特訂條款如下（一）無論刊行華文雜誌書籍新聞紙等書社報館如未奉法總領事允准不能在法租界內開設（二）前條內開之准許請求書須載明負責之經理人姓名及所抱宗旨如有社章須與請求書同時呈遞（三）如請求已准無論書籍雜誌新聞紙及印刷文件非預將底稿一份送法捕房及法總領事署不能在外發行（四）各捕房查見刊行文件內有違反公衆安寧或道德者經理人著作人如有印刷人一併送會審公堂追究（五）無論書社報館不照第一條規定開設可由捕房隨時封閉外並將違章者送公堂追究（六）此令自發表日起實行（七）此令有法捕房總巡執行 西歷一千九百十九年六月念二日示

孫文學說 孫中山先生著

此書凡三卷第一卷論行易知難第二卷論三民主義第三卷論五權憲法今第一卷已出版凡八章計十萬言用連史紙印刷全用大字圖書不純自力從裝一厚冊定價一元五角茲爲傳播新學說起見於初版時售特價洋一元以一萬冊爲限本書付印之初各界預定一空現雖出版除交付預定外所存無多恐不敷分佈凡崇拜孫氏或懷疑孫氏及反對孫氏欲一讀此書者從速來購 總發行所上海法租界東新橋一百四十號華強印書局 代售處各大書坊均有寄售 又棋盤街審美圖書館 又華益書局 又江左書林 又著易堂 又大馬路永安公司 又中華圖書館

黃學梅啓事

鄙人罪孽深重不自殞滅禍延先嚴同穴有誓代戮無人是以忍死苟生勉盡事蓄泉臺而二三知己猥以曾辦女學微有力於教育以遺餘年嗟夫雖生之日猶死之歲不是之託微聖何足惜哉夫子李秉字信川雅擅文辭有執秋詩詞集僭隱有心未嘗問世瀕年漂泊零佚殆盡親友或有傳鈔者敬徵求付梓倘蒙錄示感且不朽通訊處貝勒路傅文女學

大正五年正月念三號第三種郵便物認可

洪桂昌元搜毒膠 未滅搜花柳之毒 明路中 ……救宿娼護身至寶 ……五元 斷根臭狐散四角 補身生水丸五角 ……昌果丸五角 消……疔丸一元 ……各埠……香港河南 佛山澳門

關中姚伯麟先生著作及譯述

中國國民必讀之書

日美海軍之擴張與太平洋之將來

附譯美國人所見之太平洋問題

出版預約

預約七月廿日截止 定價一元六角 出版八月十五日 預約半價

歐戰後太平洋問題我國之死活問題也國人士去此者甚少知之而以銳利眼光重大精神注意研究者更少伯麟先生習醫東邦十有餘年（譯有精印最新內科學治療全書一巨冊著有戰勝鼠疫之肺疫論一書久已風行海內）深通彼邦情事對於日本侵略我中立攻奪膠洲禍機已伏於課業萬忙中嘔心吐血憤慨而草是文歐戰告終和會得開列邦受日本挾制藐視正義蹂躪人道滅却我參戰之功德國以無條件無報償直接以青島於日本嗚呼世界永久和平不可期而他日釀國際交涉爭端之導火線已隱伏於山東一隅矣本局主人有鑒於此因勸先生將此文及譯稿公諸世以供國人之參考研究此次外交失敗全國萃萃學子擴擁國民同心戮力振刷精神奮起而謀救國之道是不可不謂爲我國前途一線曙光也然來日方長大難未已某國爲我腹心之患太平洋將來之爭端係萬不能逃避者此文及譯稿內均確繫言之發揮無餘大可爲國民研究太平洋及某國之資料全書共二十餘萬言眞救國經世之大文字是中華國民者不可不讀不讀此文者非國民也 ◎附譯大平洋問題要目◎日俄戰後之秘密外交◎將來之同盟◎在西半球日本之野心◎菲律賓島之處分者◎中國者與我美國共同沉默者也◎危險之日本產業制度◎美國者保護「支那門戶開放」之故可得與日本戰乎◎嗚呼中國問題◎德國戰後對於支那之野心◎我之太平洋降服◎在美之日本人問題應如何解決乎◎若俄然日本軍襲來◎◎日本之將來◎德國學者所見之日美問題◎日美新關係之好機會◎日本人如何而占領太平洋乎◎人所見之朝鮮與比利時◎讀卡拉發之日本評論金鷄島◎日本之外交◎對東洋之新策◎中國及外國所見之日美協約◎預約處及總發行所 上海四馬路泰東圖書局謹啓

滇唐宅治喪事務處緊要啓事

啓者雲南督軍兼省長唐公之太翁省三先生前因母喪哀毀過甚復感時疾竟於陽歷六月七日午後四時壽終滇省寓所正寢已定於本月十一日成服一俟擇定開奠日期再行佈聞除通電奉報外恐有未週特此登報奉聞

上海振勝製煙廠敬告國人

抵制外貨 莫如提倡國貨

◎振民氣 禦外侮 作商戰 勝用兵 此我振勝烟廠之定名

◎中國人用中國貨 中國人吸中國烟 此我中國牌之定名

◎提倡國貨 金甌不缺 祖國常存 一言九鼎 此我金鼎牌之定名

◎牡丹雖好全仗綠葉扶持 國貨雖良端賴同胞提倡 此我牡丹牌之定名

我黃包車夫亦黃帝子孫不可以其爲下等社會而忽之本烟廠製此以應亦塞漏卮挽利權之一法也此我黃包車牌之定名

同胞同胞事急矣時危矣莫謂香烟小品無關宏旨須知救亡圖存惟此是賴國貨國貨其可忽乎哉其可忽乎哉

總發行所上海交通路一三八號 電話中央二八八一

金鼎牌香烟

振勝日報載小品文字報資每月四角社設西門方斜路三百六十九號

中國牌香烟

隱製肝胃氣痛新藥

統治男女 受寒之痛 鬱火之痛 宿食之痛 積痰之痛 腸蟲之痛 結痞之痛 胸脘之痛 腰脇之痛

每瓶一元

製售所 上海老垃圾橋北首和濟里第一石庫門內 外埠函購原班回件希病家注意

肝胃氣痛專科 徐隱樵 謹佈

商務印書館 英文科

上海寶山路 商務印書館 附設函授學社

▲本社英文科分正科選科兩種•正科分四級•選科分九門
▲教員均係一時名士
▲改卷精細答問詳明
▲學費極廉
▲另印簡章函索即寄

如承索閱簡章請將下列空白信片剪下並將姓名住址填入寄下當即將簡章寄奉

逕啟者請即將貴社簡章及志願書等寄下一分以便查閱此上 上海商務印書館 英文函授學社台照 （住址） 省 縣 具 月 日

（壬）

社論

●京滬請願與徐段（湘君）

新華門前露宿者誰乎。懷仁堂上撞地流血者誰乎。一晝夜間。粒米不入於口者誰乎。冒雨演講於公共體育場者誰乎。數萬人咸跪於軍警之前大哭不止者誰乎。人孰不愛其國。徐世昌亦人也。一再不見。拂袖而入。汝固何所據而高貴至此。皇帝乎。中國不當有此。總統乎。安福部則擁汝。國民實未嘗相挽。國民之暫相就。如伊尹於桀。謂其有力爲善耳。不能爲善則去。汝固何所據而高貴至此者。吾見北京電。慨然念昔日叩閽泣諍折檻斷衣之士。猶爲其易。而帝王之尊。至今尚在也。人孰不愛國。段祺瑞亦人也。昨日上海軍警受數萬人之跪求。此數萬人者且退而相慰曰。軍警佳也。彼特受官長命耳。其實彼之所謂長官者。亦自有其長官。長官之長官。又復自有其長官。而眞發號施令者。又絕非彼等之長官。如此次上海之禁阻國民大會。乃段祺瑞所電囑。段得謂上海護軍使之長官乎。充其量參戰軍督辦耳。德已簽字於和約。有何戰可參。有何辦可督。段祺瑞今日已成待裁之閒員。上海護軍使。自有直接受命者在。竊踰分之威權。亂指揮之統系。矯命以求逞。段固爲尊重軍紀者所當討矣。

本社專電

●外交界消息。歐洲和約。德人已於昨星期六簽字。不再更改。惟我國專使。是否力爭保留山東問題。及結果如何。至今午止。尚無來電報告。

●龔心湛允由院通電各省。聲明京津各界請願三款。當竭力進行。

●山西學生屈武昨憤極自撞。入醫院。傷勢尚不甚重。

●聞昨日（念八）各界請願團代表十人。係由衞兵扶出。

●昨晚起。新華門緊閉不開。並由院密電各省。嚴重防備。

●昨（念八）安福部舉行組閣假投票。先由徐樹錚出席演說。自稱承徐段之命。有所接洽。特來報告。王揖唐資望甚好。但現在時機未適。今日請祇就田周二人討論云云。田文烈聞投票結果。立具呈請假出京。

●徐世昌派吳笈孫挽留田文烈。李盛鐸王揖唐亦親往勸駕。田仍堅拒。

●龔心湛因田文烈組閣已決定。催徐速下令。

●貴陽王文華電徐世昌。請對外交失敗。宜爲具體之變更。擯絕賣國首要。

●某方面運動安福國會。反對新銀行團甚力。

●參陸處籌統一全國兵工廠辦法。保蔣廷梓爲督辦。此事極可注意。

●朱啓鈐仍不允赴滬議和。擬薦錢能訓自代。但安福部反對。（念九日北京電）

特約電

▲美太平洋艦隊東來

路透社二十五日紐約電　新組織之太平洋艦隊。定於七月中旬駛往太平洋。超等無畏式戰艦新墨西哥號。將爲旗艦。

▲英海軍不受聯盟拘束

路透社二十日倫敦電　不列顛帝國大會。在倫敦設筵。爲澳相休士餞別。休士即席演說。力稱以海軍保衞帝國之必要。不可徒恃國際同盟。路謂帝國所賴以維繫者。厥爲商務與防務。苟無完善防衞辦法。則帝國將成夢境。國際同盟固可歡迎。但若帝國受人卒出不意之攻擊。國際同盟先必問彼陷吾人將陷於何種地位耶。然後始能行其職務。試費去長久時期討論是非。深望國人勿務虛影。而廢實際。今人人高談國家主義最力者。爲過激黨人。若輩解決紛爭之方法。惟憑武力。如國際同盟。意謂英海軍於英國需其助力時。須由國際同盟支配。其行動則帝國從此休矣云云。

醫之良否關乎病者死生故愛生者擇醫必愼善醫者造福至宏德通
鄭邦彥先生學邃理精經驗宏富凡所診治無不應手
要請

公電

●救國團否認簽字電　北京徐大總統國務院鈞鑒。青島問題誓死力爭。堅勿簽字。生等願爲後盾。留日學生泣懇救國團叩豔。

●杭州各團體反對簽字電　巴黎中國議和專使鑒。德約如不保留。青島及山東主權萬勿簽字。若違背民意。國民誓不承認。浙蘇省教育會農會杭州總商會杭州律師公會中等以上學生聯合會儉。

●南昌總商會反對簽字電　巴黎專使公鑒。山東交涉除保留三款外。萬勿簽字。強鄰無厭。民氣必伸。南昌總商會叩敬。

非法政府命令

◉六月念七日　派京師市政公所會辦吳炳湘兼代督辦此令　任命良泰爲鑲白旗蒙古都統此令　任命就隆爲鑲藍旗漢軍副都統此令　財政總長龔心湛呈請任命向聯元試署保定榷運局長應照准此令

◉六月念八日　任命趙理泰爲將軍府事務廳廳長此令　農商總長田文烈呈江西實業廳廳長夏同和調京任用請免本職夏同和准免本職此令　任命朱文友爲陸軍第十一師步兵第四十三團團長此令　司法總長朱深呈請任命史仰宋署陝西第一監獄長應照准此令　陸軍總長靳雲鵬呈請任命仇金山爲陸軍第十一師步兵第四十四團團附楊會文爲第一營營長均照准此令　徐鼎襄胡思義黃祖徽均晉給二等大綬嘉禾章此令

要聞

●德國已簽字和約矣

協約國提出對德和約。德國已於二十八日由新代表賚赴凡爾賽。簽字承認。此後協約方面作戰諸國。從此可得世界和平之保證。皆同聲歡賀。中國亦共同作戰之一。對於世界和平前途。無不同此心理。惟於歡賀之中。有不能不爲悲急切實之聲明者。德人在中國之山東權利。自中國參戰以後。當然完全歸諸中國。而日本挾我少數國賊。訂結非民意不合法之條約而又張攫我山東以去。在中國人民。此爲義所必爭。而協約國旣以和平爲懷。尤望於此歡愉之中。一念東亞今後之形勢與利害。而早爲之所也。

二十八日巴黎電　和約已經簽字。

二十八日里昂無線電　星期六日（二十八日）下午三時。協約國及共同作戰國對德之和約在凡爾賽水晶宮簽字。德國全權大使及內閣閣員赫芒氏。滿勒氏。倍爾氏。於星期五日晚。行抵凡爾賽。星期六日晨。從事檢查委任狀。因和約全文共四百頁。不能朗誦也。法國國務總理克勒滿沙氏以和會之名義。致書德國代表。證明提交德代表簽字之和約。與帶塔斯塔氏前所提交者同。福煦上將列席於凡爾賽法國代表團中。來賓中參與典禮者。有法國參衆兩院委員。會委員。前國務總理白利安氏。李巴氏。邦勒維氏。維亞尼氏。亞爾薩斯勞蘭高等委員。星期六日晚。軍隊等執炬遊行巴黎通衢。

二十八日里昂無線電　星期五日法國衆議院通過四十萬佛郎。爲七月十四日慶祝戰勝之用。慶祝節目中。有軍隊御行軍服裝列隊遊行一次。由福煦上將。霞飛上將。貝丹上將。率領之。經過路線。爲陸軍路。總統府路。康哥特廣場大路。劇場路。利伏里路。康哥特廣

●簽字聲中之最後呼籲

▲八團體齊集徐府　▲五百人露宿新華門　▲學生之發表四大宣言

歐會和約簽字在即。山東問題之保留與否。誠我國存亡之關鍵。國人有鑒於此。爰於念七日聯合請願要求北京政府三事。（一）不保留山東。則和約決不簽字。（二）決定廢除高徐濟順兩路草案。（三）立即恢復南北和會。若不得切實答應以命令電告全國。請願團誓死不去公府之門。以示最大決心。其請願團體。一山東代表請願團。二北京中等以上學校學生聯合會代表請願團。三京師總商會代表。四留日學生代表報界代表基督教代表陝西學生聯合會代表。共七八團體。人數約四五百人。均於二十七日下午二時先後到公府手執旗幟。異常嚴肅。守候於烈日之下。直至今朝仍未接見。而各代表竟在公府門前露宿一夜。聞二十八日加入尙有天津男代表八人女代表二人。該代表離天津時各界赴車站送行者達千餘人。亦足見各地對於請願之熱心云。

另一消息云。二十七日下午各界代表約五百人排隊舉旗。赴新華門請願公舉代表十一人。晉見徐氏當派教育部傅嶽棻氏代見學生。另備公呈要求三款。傅逐一答復。代表謂政府言動無信。請立見總統。即發命令正式聲明不簽字。徐時已上樓允次日『即二十八日』清晨接見。學生不允。敦傅嶽棻院參議會彝進分別勸說。並請由總理出見予以滿意答復。代表謂非見總統不可。十代表即在中海頤年堂坐候。而新華門外各學生羣聚不散。欲奪門而入。經代表出勸始止。各代表姓名如下。姚薦楠王俊彥文屈武陳伯朋張朝浪周馨閎炳琳夏秀峰朱一鄂王永緒。

並聞北京學生界二十七日發布請願宣言及致各界電。茲分錄如下。

▲宣言　上海全國學生聯合會各省議會商會農會工會各學校各報館公鑒。五四以來。國人本外爭國權內除國賊之義。士罷學商罷市工罷業。犧牲者不爲不小。而究其代價僅曹章陸之免職。至外交則失敗依然。內政則紛歧益甚。發民連日之哭號無靈。同人往日之呼籲莫補。爰於沁日聯合各界爲最後之請願。謹以請願之旨宣言如下。

（一）德人在山東之權利。原係暴力取得。我國對德宣戰。一切條約。應由宣戰之結果歸於無效。斷無由日本繼承之理。此山東問題如不能保留。則歐會和約絕不能簽字。

（二）高徐濟順兩路草合同。明認日本在山東有經濟權。此項密約未經國會同意。斷難發生效力。故必速還墊款宣布廢除。

（三）二十一條款。係日本無理逼迫而成。其他一切密約及軍事協定。旣未經國民同意。亦應即時取消。

（四）年來武人亂政。謬分南北。海水羣飛。狐鳴蜂聚。老幼死於溝壑。丁壯流爲土匪。甚至民意機關不妨製造。人口地丁忍思抵押。侵害國民之幸福。以逞私人之快意。國之不能禦外侮。何一非食其賜。前幸雙方知難遏地謀和。乃陽示携手陰爲詐虞。陝民之慘死鋒鏑。和會之一再停頓。內而民疲財困。外而強鄰侵逼。倘再肆遷延不速統一。竊恐亡國之禍可立而至。此南北和議尤宜限期重開。以上所求果不蒙容納。則我國民爲自衞計。實不能不謀適當之解決。以符我民族自決之議。當局於此儘可施其解散虐劉之手段。同人等願今日爲無量之犧牲。將來正義戰勝之根基。惟我國民其共圖之。

▲電文　全國學生聯合會轉各界鑒。外交緊急。京魯案各界代表今日晉府請願未見。晝驟烈日。夜宿門外。尙無結果。津男女學界代表明日加入。暫得答復。聞歐會和約已簽字。希設法並閉。北京中等以上學校學生聯合會沁。

●魯代表呈文又一批詞

▲北廷終無確切之表示

山東代表團到京後。遞呈府院要求三事。（一）不簽字於和約。（二）收回高徐濟順兩路。（三）懲辦國賊。國務院日前業已批出以措詞太寬泛。該代表等大不滿意。將原批退還。請再爲明確之批示。北京政府於二十七日已將第二次批語送交該代表。茲將原文錄下。

本大總統據交該代表等呈一件。並據來呈均悉。該代表等關懷桑梓。注重國權。所述特爲痛切。此次歐會和約政府以關於山東問題各件最爲重要。迭經電飭專使悉力爭持。近據專使等電述保留一節。尙在多方進行。所有各代表等陳請不能保留。即拒絕簽字等情。昨亦經電達專使遵照在案。國家領土主權斷難絲毫放棄。政府與國民主張初無二致。無論如何必將膠澳設法收回。此則夙具決心。可爲國人正告者也。所稱高徐順濟路約一節。查該路原係草約。自必多方磋議。力圖收回。斷不密訂正約以慰羣望。至中日二十一條密約及高徐順濟路約經過情形。案牘具在。前經擇要宣布。共和國家一切措施悉當準諸法律。必有確實證據。乃受法律制裁。政府於國家利害人民疾苦。無日不在注念之中。乃以國事多艱。致該代表等遠涉京師。有妨本業。殊深軫念。其各歸告父老子弟。俾曉然於外交眞相及政府維護國權之苦心。各持鎭靜勿滋疑慮。此批。

●安福將上台之組閣

▲拉不起的田文烈

安福派對於內閣問題。以己派不敢直接上台。強拉田文烈令爲總理。仍由該派包辦一切。茲聞前日閣議席上田文烈與曾毓雋因組閣問題頗有爭辯。曾氏勸其組閣田氏態度甚決竟言我父今已去世。縱令尙在而因我組織內閣可以延年百歲。我亦不幹。我今以父母設誓。君當可以相信。遂無結果而散。念七日安福又曾派人往謁田氏。言一切爾可不管。只須負徼總理。我們一一皆當代爲布置云。田仍死守不幹之說。二十八日安福開會或改變方針。或仍强拉田氏。而事實上則內閣問題不能就此解決。當尙有曲折變化。一般政界均如此觀測云。

聯台通信社北京通信云。此次正式內閣難產之原因。至爲複雜。而要以安福派從中把持爲最大之障礙。因之日來喧傳最可靠之周內閣說亦難見諸事實。頃據某方面傳出消息。向抱內閣熱王揖唐氏。終將應該派之千呼萬喚。而登政治舞台。東海本意不欲滿合安福首領居內閣總揆。以引起西南之惡感。致和平統一無期。然安福派近頃以來完全佔據北洋之勢力中心點。軍政大權間直操於該派之掌中。徐東海對於用人行政在在受其束縛。幾無活動之餘地。周少樸不願就其範圍。田煥亭得恐入其圈套。故均不敢出而担任內閣。而安福派中之抱雄心大欲者。亟欲藉茲機會。攬政柄以佔內政外交上之種種優勝地盤。現代內閣之龔心湛雖屬該派一分子。然無大才幹。其資望亦不及王揖唐之老練該派不過暫時引爲傀儡。究其多數心理所欲擁戴之一人。王氏最受參戰督辦段芝泉之倚畀。且與慣出風頭之徐樹錚爲刎頸交。日來備承該派多數之推挽。更得段徐（小徐）背後爲之挾持王氏入閣當屬指顧間事。不至入閣對內對外之政策如何。及其前途之運命奚若。尙在不可知之數耳。惟據接近安福派之某君云。王氏組閣而成事實。對西南各派必一變其曩日激烈之主張。用面面俱到之和緩手段以敷衍時局。而羣向已派之地位。對山東問題必主張保留簽字以順國民大多數之要求。而博最後之好感。所識是否可靠原未敢必。姑置之以觀其後可耳。至於閣員之配置。有謂除內務交通兩部而外全不改組者。有謂各部皆有最大之變更者。有謂除海陸軍及外交財政農商司法各部暫時均不變動。交通將屬之曾毓雋。教育將屬之田應璜內務則歸王氏兼攝。又據另一消息。陸長靳雲鵬不樂受王氏之羈勒。若王上台。彼或出於辭職。屆時補此長缺者。必爲徐樹錚氏。果爾則時局恐益糾紛矣。

●恍惝迷離之謀和消息

和議問題仍無發展。聞府院方面消息此點。實緣政樞飄搖不固所致。故朱啓鈐亦不願在此時期担任總代表。深恐允任後於和議前途亦難進步。而日間徐氏與當局各要人商定無論何人擔任總授。其就職後開宗明義第一幕亦須先謀南北和議。以慰全國之殷望云云。

陸榮廷來電致某要人云。此時粵桂雖未交綏。但兩廣要人互起猜疑。廷因防止發生重大問題起見特在梧州調齊榮字軍隊以免意外。惟滇黔川去北方雖遠。中央尙可分電與之分途接洽。兩廣今爲分裂形式。中央尤可乘勢妥將謀和意見疏通云云。

聞當局接在津某調人報告。朱桂莘對於重担總代表職務。雖未允許。而當局委託疏通意見問題。則已表示願以個人名義。先行達致南方各代表云

岑雲階二十二日單獨致龍仙舟電。原文如下。頃奉鹽電。回思舊游歡慰何似。日前接誦鹽日公電。當於洽日奉復。計邀荃覽。國事杌隉至此。得兄出當難局。轉旋之機。國人交慶。適煊承乏於此。緬維異苔同岑之義。願矢中流共濟之忱。掬腑相商解決尤易。關於和平計畫籌所及。務望隨時賜教。煊必殫竭智能從兄之後以樂觀厥成也。春煊禡。

●唐總代表致朱桂莘函

▲辨明分得秘密費之謠言

唐總代表致朱總代表函云。桂莘先生大鑒。歲月不居。謦欬勿聞。又彌月有半矣。世變驟亟。已如暴濤怒潮。官中設置酒反揚湯止沸。危幕之燕爭咏春泥。卧道之龍會嗤殘骨。俯仰塵寰。眞欲哭無淚矣。我公遯跡海濱。養疴林下。優遊杖履。雖甚美甚。儀自辭職以還。久屏塵俗。死灰槁木。已厭見聞。長夏無事。偶檢滬報。見有京聞祕密費一則。閱竟不禁發噱。何物炭金。竟與南代表三字相聯屬。儀素矢硜硜。即一芥之微。向嚴取與。凡稔儀者均能悉之。苟禮義之不愆。又何恤夫人言。橫毀之來本無容芥蒂。第民國以來是非混淆。皂白顚倒也久矣。八年中幾歷變亂。迄今大節無虧。始終如一者尙有幾人。古人崇德報功。不外獎勵來者之作用。苟以政見異同之故。對於個人故肆汚訐。將黠者信口騰雌。愚者亦相驚有虎。於是操行純正者漸灰其任事之心。有志向上者亦生其墮落之念。滄海橫流。社會上寧復有完人乎。儀爲世道人心計。不禁生無限之哀感矣。偶有根觸。順抒積愫。如晤幹丞希便詢究竟。時藉淵便並盼賜復。北戴河空氣清新山川明秀。幸安居珍重爲禱。專此敬候起居。附滬報京聞一則。唐紹儀　六月二十六日

●偽國會反對新銀團

自四國新銀團議決組織法之消息傳達我國以來。段系與安福派議員反對之聲應響而起。昨非法兩院議員因此提出建議案兩起。請北京政府速籌對付方法。茲將建議案原文錄次。

（一）請咨政府亟籌應付美英法日新銀團以經濟滅亡我國之七辦法建議案　本月二十六日各報登載云。英美法日銀行代表五月十二日在巴黎議決組織四國新銀團辦法。美政府業已認可。併照會英法日請轉達中國政府。內開辦法七條（一）實成上

飛…四季常備…那種煤火烟毒傳染各症

次美國照會及節路內開組織綱要（二）除實業鐵路借款之現己確有頭緒者外。所有將來及現有借款合同與優先權均歸新團。如團外資本家訂有借款合同或優先權當設法勸其交出。（三）於四國承認俄政府成立後。當許先俄國銀團加入。（四）比國銀團成立後可望加入。（五）新團內之各國銀團各自成一國團體。自無代表他國利益。（六）實業及鐵路應統籌全局辦理新團內之各國銀團。應飭其代表及工程師擬送通盤計畫。預備實行（七）許日本銀團平均擔任湖廣鐵路借款云云。按該辦法七條實列強以經濟滅亡我國之政策。該照會之來無異宣佈我國死刑之判決書。謹就第一條言之。所謂實成美國上次照會節路。彼蓋以前次一切謀我之計畫。認為時機已熟。今決意執行也。就第二條言之。所謂除實業及鐵路借款之現已確有頭緒者外。確有頭緒四字極包涵亦極分析。大約某地為某一國先佔有特殊勢力者。則由某一國專有之。如蒙滿如滇越如高徐順濟等路。從此屬諸他有。萬劫不復矣。至謂將來及現有借款合同與優先權均歸新團。則又協而謀之。為東方印度公司之故智。非僅壟斷債權已也。就第三四五條言之。殆利益均沾之法。就第六條言之。所謂實業及鐵路應統籌全局辦理。新銀團應飭其代表及工程師擬送通盤計畫預備實行。是直反客為主。我已處於無權地位。質言之。則實行東方代治問題而已。就第七條言之。所謂許日本銀團平均擔任湖廣鐵路借款。湖廣為我腹股之地。而任彼處置搤胸噬臍。傷如之何。且彼所謂實業及鐵路為無限之義。當指全國而言。則無論其為國有之實業及鐵路。無論其為商有之實業及鐵路。無論其為吾人世世子孫所有之實業及鐵路。皆為新銀團包舉囊括而管理之。此而可忍孰不可忍。不特此也。彼所謂借款更包涵現在及將來而言。則無論我國將來借款也可。不再借款也可。彼據現在之債權而執行上列七款以處分我。埃及印度之續即在目前。此而可忍孰不可忍。我政府如甘俯首貼耳。坐待烹割也則已。如其不然即請籌對付之法。以保全我國實業保全我國鐵路。亦即保全我國土地人民。不亡其亡。間不容髮。不勝迫切呼籲之至。謹依院法第三十七條之規定提請公決。提出者何焱森連署者楊以儉盧謂生陳介等。

（二）請咨政府對於四國新銀團辦法絕對否認建議案　頃閱各報遍載英法日美四國根據從前善後借款銀行團之組織。而有新銀團之舉。已於五月十二日在巴黎議決辦法七條具載各報。直以經濟之勢而亡我國。就中尤以第二第六兩條為最酷。第二條文曰。除實業鐵路借款之現已確有頭緒者外。所有將來及現在借款合同與優先權。均歸新團。如團外資本家訂有借款合同或優先權。當設法勸其交出云云。似此實行壟斷借款。使我國全失自由。又第六條文曰。實業及鐵路應統籌全局辦理。新團內之各國銀團。應飭其代表及工程師擬送通盤計畫預備實行云云。似此於覬覦鐵路之外。更進以借款之方。而將現在及將來之實業一並攘奪。而為共同處置。綜觀其辦法全文。質言之即將各國在中國已得之勢力範圍互與以確實承認。而於中國現在尚存之權利及將來之實業。一並攘歸公司而各得分受。故先以總債團辦法把持金融。使我朝野交困。再繼以共管鐵路實業實行經濟瓜分。夫實業範圍至廣。國民命脈攸關。一旦權操外人。其將何以圖存。現聞此種銀團辦法。已由其政府認可將不日送達我國。應請政府迅電駐外各使。預為非正式聲明。以此項不合公理辦法吾國民誓死否認。我政府萬難接受。務望其中止提出。免徒傷吾國感情。如此項銀團辦法。已達政府。應請立予絕對的拒絕以保主權。再此項視吾島問題尤關重要。格外慎之於始。國民幸甚。謹依院法第三十七條之規定提請公決。提出者任麗蓁葛夢樸連署者劉樹棠鮑宗漢等。

●北廷電駁新銀團辦法

近因美外交部咨送新銀團辦法於英日法。擬將我

●廣東省長問題種種

▲念一日第三次請願情形　省長問題莫督代表於念一日出席政務會議。宣言有非張錦芳護理。則不任治安之責等語。特將維持治安會各界公民第三次請願情形及其前因後果。摘錄於下。通緝李耀漢之案未發生以前。粵當道佈置妥當。某人任省長。某人任肇羅陽鎮守使。滇軍南下李協和預擬電稿舉出李根源任省長。特以滇桂兩派最不喜歡之粵人陳炯明以陪襯李根源拒料粵人無一應聲附和舉李。桂系遂驟以張錦芳護理。至念一日各團體蓋備團章由東園齊集。下午一時聯隊向軍府舉行請願。該請願團行至東較場滇軍衞戍病院。有紅邊帽子軍官車馬如龍飛過。請願團之前。請願團到軍府循例投刺於通謁處。聽候傳謁由副官處到茶招待。如荷蘭水茶餅等類設備甚豐。衆代表中舉出李芝畦姚倫三二君為代表。携送請願書及各團體商店之巳蓋圖章各種說帖。乃得政務會議傳謁。計政務會議出席伍總裁主席。唐總裁代表趙藩滇軍代表成桄李協和參謀部長均出席。先由維持治安代表李芝畦陳請伍總裁兼攝省長理由。一粵人長粵。二軍民分治。三武人不得干政。三者經已通電各省。代表等聯謁請願云。素知李協和先生抵粵多年。粵士民情無不熟悉。請先生代為勸伍總裁兼攝省長等語。姚以同一代表公意並無他言。蓋姚係總商會代表兼莫督楊財政廳等處顧問為政學之親切人。此次代表出席係極勉強。是以寥寥數語即退席候示。查此次會議席上並無如何衝突之事。因代表中凡有民黨意味者退出旁聽席。而舉出非民黨之人任代表。以避當道之忌。查當政務會議時討論省長問題。莫督軍代表云。非以張錦芳省長不担任治安。伍總裁駁謂担任治安係督軍之責。武人干政。護法之謂何。並述昔年段祺瑞解散國會威逼簽字。已置生死於度外。並謂某要人省長熱過高云。李協和則主張民意。趙藩亦有諸多表示。但口音甚低。議席上均聽之不詳。但似係不甚緊要者。海軍代表則云省內之事。武人不干涉。各代表請願團候至六點餘鐘。則由政務會議傳出消息。謂今日不能解決。因軍官過多。某人欲發言。即由某某軍官插言制止。以以武力威臨政務會議也。粵人各團體有擬為民意的示威舉動。以期達伍總裁兼攝省長之目的。但聞代表中某君云。狹義的廣東主義絕對不贊成。但確有政治經驗道德高尚足以統治粵局維持地方者。莫不歡迎。若以廣東為征服地。予及汝偕亡可也。該請願團繼續進行。於二十一夕在省會後座。再開談話會由謝英伯起草佈告。仍根據粵人長粵軍民分治武人不干政三種理由勸諭各方。此次易學清（前清諮議局正議長）以與前省長舉慶派之地方關係對於請願一舉。極為熱誠。而黃嵩齡陳家桂鄧善鄰等。也有同樣之熱度。尤以新省議員張家桂最為趣緻。酷似戲場上之丑腳云。

又一消息云二十一日十二時許全省紳商學華僑各代表暨粵籍國會議員省議員等二百餘人蓋各商社團章聯至軍府請願。伍總裁兼理省長。以維粵局。由軍府派出副官長劉鴻裕及副官等招待以副官辦公室為招待所。聽候政務會議議決。少頃各總裁主席宜告開會理由。檢閱各界來電及請願書畢。陸軍代表陳坤培首先發言。謂省長問題發生軍人有保護地方之責。莫督以維持治安為重。今省長一職最為重要。不可一日虛懸。故坤培暨全體軍官兵士推舉莫督兼任。請政務會議照予任命維持粵局。旋滇軍司令成桄旅長楊益謙又推舉以李參謀部長兼任。而各界社團舉代表李家璧姚倫三田李君發言。謂全省民意所屬望者惟伍總裁。省長一職為吾粵三千萬人民生命財產之保護。代表等已曾謁督軍。亦將此意請願。幸督軍首以治安為重。俯順輿情表示贊成。故今再求伍總裁勿再堅辭。務請俯允以副民望。伍總裁答以事體重要須俟政務會議議決。各代表登即辭出復回招待所聽候解決。是時各總裁復開政務會議。由伍總裁提候被推舉之人徵求同意。首由莫代總裁代表饒君出言。謂各軍推舉莫督兼理省長換諸前鑒無有不可。然莫督現居督軍一職。已勞不堪。而翟省長離署之際咨交張道尹代理。張見責任重大。不允担負。故莫督為大局計。乃將印信暫行護理。語畢列席者議論紛紛。都以舉伍總裁兼任者為多數。討論至七時仍未能解決。後由主席宣佈散會。謂容續拜一例會始再討論。旋由副官長等至招待所對衆宣告。今日會議因事重大。倉卒未能議決。須俟下次會議。

▲二十一日軍署會議詳情　本日會議督軍因痔疾未愈。由馬總司令出席代表宣佈開會理由。馬總司令發言謂今日開會。即是關于廣東全省治安問題。該問題即是省長問題。因全省生命財產之保護。全視治安維持之良否。茲事重大。故希望各界諸君發表意見。共同討論。陳師長發言謂今天省長問題關係全省治安。因省長問題而惹起紛爭。必致使地方人民生命財產受絕大之苦痛。故須急於解決省長問題。方能息紛爭而保治安。遂由張道尹報告接護省長經過情形。紳商各界起言我們地方紳商各界關於省長問題。絕無成見。惟或有魄力能維持全省治安之人担任省長。使我們地方全能安居樂業。無不全體贊成。紳商各界旋復起言。有人到軍政府推舉伍總裁兼任省長。伍已再二堅辭。以為年紀已老手無兵權。處此大局未定之時。如此重大責任實在不能兼理。若強我所難愛我適以誤我。並誤地方。隨後紳商各界大衆宣言。既是如此。今日各界非從速將省長門題立即解決。實非地方之福。陳師長起言今日省長有如此重大責任究竟何人可以担任。紳商各界起言地方治安。責任本在軍人。現在大局未定。人心惶惶。應請軍人推舉。此時何人能負全省治安之責。即是廣東今日最相宜之省長。我輩均一體極端贊成。沈軍長起言今日有力量能切密擔任維持廣東全省治安為各界所相信者。只有督軍。宜請督軍出來兼任省長。我輩軍人更要一體完全擔負治安責任。紳商各界全體贊成沈說。於是到會各界全體贊成督軍兼任廣東省長。並認為如此辦法為時勢上地方上各種情形所必要。即請督軍兼任廣東省長以順輿情云云。遂由馬總司令宣告衆論僉同。即無須再行討論遂即散會。

▲追記翟汪離省之情形　十九號午翟省長汪將印信交張道尹錦芳接收即行離署赴沙面。聞翟離任前一二天即屢邀張錦芳談話。請其接任並接統在省肇軍六營。又以積欠肇軍餉項甚多。請設法籌撥八萬濟給。俾好離任。張因商之莫督。莫允任籌四萬。而令張道尹籌四萬。張以無款可籌對。乃卒由莫令飭財政廳籌付。初時財政廳僅籌得二萬餘。餘概出銀號單。翟不允。旋由該廳再籌足此數。解繳軍署。翟乃一面分飭發餉。並派勸諭各軍長官。謂接統已託付有人。不可驚擾。宜力以地方治安為重。一面經咨文請張道尹接任。（咨文錄後）前肇陽羅鎮守使古日光。亦同省多日。亦在公署內替翟策畫一切。至十九號早翟再邀道尹抵公署。張至翟即出印信遞交張收。張未允。古日光亦在旁力勸。翟古旋起入內忽已離署。聞翟古二人出署時。祇穿便衣。亦祇有便服跟人二名相隨。並無軍隊。故去時人多不覺。旋事為張所聞。乃電告莫督請示辦法。莫督邀張携印信並翟咨請接任公文過軍署談話。公署內各員知之亦多紛紛出署。而各科長員亦有入內參見張氏並賀任云。

●王文華警告徐世昌電

▲須根本變更政策

（銜略）頃致北京一電文曰。千萬火急北京徐菊人先生鈞鑒。國家不幸。喪地失權。數年罪因今收惡果。此皆執政諸人欲便利圖。遂不惜犧牲國本。一念之差萬刦不復。以致國人憤激。起而聲討。隱患至今。恕無可恕而後發動。識者視之。為時已遲矣。國民性之純良。未有過於吾國者也。苟非極不獲已。無此冒險之決心。而倘有主張施其慣技以壓迫之者。是速國家之亡也。國家之根本何在。社會之中心何在。執政柄握兵權者所為何事。以少數之公僕。盜竊自如。不容主人過問。以吾國社會組織之惡劣。年來政黨之凌亂。當茲世界思潮不變民智日新之際。不思因勢利導以趨於平。猶復斂而行之。轉而督之。則大難之來。可計日而待也。比者閣下免曹陸章諸人職以順輿情。閣下似已覺悟。然根本解決之方恐非只此。外交失敗閣下適承其敝。懸崖勒馬。宜為具體之變更。國人所以憤激者。亡國之禍所迫也。必變更政策然後可以救亡。然後可以定人心。立國本。否則靡犬之屬。比比皆是。數人免職何補於國。閣下苟欲統一和平永久相安。必當擯絕賣國首要諸人。與國人更始共圖最後之挽救。國人必當共諒而為之後盾。如復敷衍一時。專順少數賣國之人以遂目前個人之願。不顧國家根本之計。以失國民希望之誠。則閣下所代表之北京政府。已失中國政府之資格。國人必羣起反抗。以賣國之罪歸諸閣下一人之身。區區救國之念不能自已。人微言輕。固不足以起信於閣下。苟不幸而中。則愛護希望閣下之心。閣下當有見諒之一日也。王文華叩又致各省電查年來外交失敗。不惟青島一隅喪失。北方數省利權陸續殆盡。賣國首要仍操政柄。則日本終得利用以操縱侵蝕。吾國不圖根本變更政策。則國家決無生存之望。歐洲和議妥協之日。即東亞風雲驟緊之時。日本雖乘機占勝。然即立起挽救。尚有一線生機。東海面面還就敷衍。國人終不能根本變更政策。以脫日本之網羅。翠公膺國家重寄受人民委託。尚祈一致主張。促其猛省。翻然變計以民意為後盾。力圖挽救。國家幸甚。個人幸甚。王文華叩敬。

●林議長請釋閩學生電

▲致北京同鄉電　萬急北京靈境陳弢老郭椿老暨閩鄉諸先生公鑒。閩中學生力爭山東領土主權。原屬愛國與干動。萬懇聯合同鄉設法援救。並乞徐菊人立電李厚基着即釋放。惠鄉里後人即以保國家元氣。先生有道當荷同情。臨電神往。祇叩公安。林森叩馬印。

▲致劉冠雄電　萬急北京海軍部劉子英先生鑒。閩中學生力爭山東領土主權。原屬愛國舉動。近忽被捕備受慘酷。聞之心痛。李厚基為先生一手提挈者。先生肯顧念鄉人保全元氣。乞立電李君即予釋放。惠梓桑即以衛國家。當不見却。臨電神馳不盡萬一。林森叩馬印。

●閩人請聲討李厚基電

廣州軍政府參衆議院各省議會學生聯合會各社會各報館均鑒。本日致本省護法軍一電文曰。萬火急廣州林總裁漳州陳總司令詔安方總司令黃岡呂總司令各軍師旅團營長均鑒。閩省寒日李逆厚基捕殺學生六十餘人。罪大惡極。普天共憤。同人閩耗痛不欲生除宣布李逆罪狀籌備對付外。敢代表三千萬閩人請命麾下。一致聲討。同人等鋒鏑餘生願為後盾。再此次討李。係屬另一問題。與南北和局無關。涕泣陳詞不知所云等語。除請命閩省護法各軍一致聲討外。請諸公一致力爭。設法營救。福建公民陳民鍾蔡鐵民林逢時羅偉齊政蕭其俊林榮楊紹棠黃海吳愛華等三千八百六十五人智同叩。

●北京中行商股東開會

▲與上海商股東意見微異

旅滬中國銀行商股股東組織聯合則例。其詳情及通電已紀前報。茲查北京之中行商股股東。近亦組成聯合會與上海之會遙相響應。上海商股東推舉代表孟純孫氏來京。向北京商股東接洽一切。孟已到京。住在東方飯店。二十七日下午北京聯合會開會（會所在西珠市口和平聯合會內）請孟出席。孟即報告上海商股東之意見。略為第一反對修改則例。第二反對增股。因改例與招股。皆非出於股東之本意。而由安福俱樂部之强迫。故商股股東無論如何誓不承認。並望北京商股東能取一致行動以保商本而維金融云云。述畢北京商股東相繼發言。對於修改則例問題。完全與上海股東意見相同。惟增股一層則因北京與上海情形略有不同。故意見亦微有歧異。據云北京中行鈔票現時價值日低。如能增股則必有收買京鈔以購股之人。因之票價必可抬高。故為維持票價起見。增股未始不可行。但增股之額數及方法。非得商股股東同意不可。此節甚望上海商股再加考慮。並擬通知各省商股東徵集意見。以期一致進行云云。孟氏對於北京股東所說。亦認為頗有理由。已允向上海股東接洽矣。

●反對恢復中行則例電

▲天津股東電　北京大總統國務院財政部鈞鑒。連奉鈞部篠漾一電敬悉篠電允以股東權利為前提。不使受絲毫損害。良用感激。但漾電仍咨國會議決修正案。是不獨與鈞院前電允予維持六年則例之意相違。抑與鈞部篠電所允維持股東權利之旨亦大相背。緣政府修正六年則例。招商民入股。既入股矣。而忽欲修改六年則例。政府已蹈毀更契約之嫌。股東豈能無損失權利之慮。故修改則例。與保障股東權利。必不能相提並論。其理至明。况聞之道路修改大旨。係先收股本三千萬。不由股東委決。此外如須續增股東。僅能承認。亦無議決之權。夫增股與股東權利關係。何等重大。而不由股東議決。顯與六年則例二條二項相違。豈尚得謂股東權利。絲毫無損。授立法之用意。且欲思壟斷股權。把持選舉。鈞部不覺墮其術中。股東血本所在。豈能不羣起而爭性命相搏。鈞座中心以思當亦不訝其無謂。其尤可慮者立憲國之政府。豈能永歸一黨組織。政府之收入支出。豈能脫離國家銀行。此輩處心積慮。既思以小數股權把持銀行。將來銀行成為一黨之銀行。則無論何黨登台。該黨即可利用銀行。刦持政府。是始藉修改則例。以奪股東財產。繼且藉修正則例。以制政府死命。股東等為個人財產計。固不敢曲意盲從。為大局前途計。尤不敢違心附和。伏念政府初電。本允維持現行則例。續電復允不損股東權利。光明正大。薄海同欽。尤願本此宗旨迅將兩院所議回復一案。咨回覆議取消。並將現行則例。不能修改理由。咨明國會。撤回原案。庶以固金融而惟大信。大局幸甚。否則違拂民意。商民血本所係。橫決堪虞。皆在意中股東等固不忍言尤願政府深思而熟計之也。在津股東等同叩。

▲福建股東電　董監事會鑒。兩院恢復二年則例。敝股東等萬不承認。務請政府即速駁交國會。勿逾限期。如有為難。請逕移滬辦理。此次在京召集股東會。純為黨派利用。敝股東等。既無置喙之餘地。不特無庸開會。亦無到會理由。應請總處通告取銷。免成贊舉。總之此事無論如何。敝股東等定必堅持到底。並望貴會努力進行。以副衆望。無任盼禱。福建中國銀行前股股東會幹事蔡法平馮晴浦叩有。

▲漢口股東聯合會電　中國行董監事鑒。查本行現行則例第一條。中行若有招股必要時。須先由股東總會議決。此次念九日。所以招集臨時股東會也。惟兩院既有恢復二年則例謬議。財政部又有修正現行則例問題。本會以為此兩項。對於商權。非無理摧殘。即變相剝奪。恢復固絕對反對。修正亦斷難認可。倘必欲推翻六年則例。即明係欺騙股東血本。如此虐待。不但不能議招新股。從前已入股分。亦須向政府全數索回。永斷關係。免受欺凌。鹵見如是。除候屆期到會。或派代表外。先祈達各處股東接洽。旅漢中行股東聯合會叩敬。

▲江西九江股東電　董監事諸公鑒。參院昧然通過恢復一年則例案。政府未能力與維持。信用何在。我股東血本攸關。萬難承認。此次股會。應請停止開會。務乞力爭。與滬會一致進行。九江股東楊邵平傅蓮園等叩。

▲河南股東電　大總統國務院財政部中國銀行董監事會鈞鑒。奉財政部漾電。開恢復中行則例案。已提出修正。咨交國會議決等語。議院推翻六年則例。政府已電允維持。今乃假修正為名。豈非意存反汗六年則例。並不違反商律。政府即認為有修正之必要。亦應俟大局統一。公平討論。何必迫不及待。以遂一黨壟斷之私。股東等血本所關。萬難承認。仍祈將恢復一案。駁議取消。對於六年則例。始終維持。以昭大信。是為至叩。河南全體股東王克勤陳寶楨呂敏愼陳望雲鄧盛植等叩。

●鄂西軍事近訊

漢口報載巴東縣署來人云。伊身在縣署機關所悉南北兩軍內幕情形頗詳。及軍事上之行動亦甚真確。試述其所談如左。以為關心時局者告。

（甲）北軍方面　吳光新部還至江陵原係北方謀以吳氏永鎮荆襄。如滿清時荆州將軍駐防故事。適因南軍對於鶴施各縣頗類增兵情形。恐其內懷叵測。不得不準備於未然。現聞吳氏之暫編兩旅擬調駐宜昌騰出十三旅全部赴防巴江上游。騰出第六旅全部赴防巴邑南邊一帶。（即指高店子大支坪野三關等處）十八師全旅分赴長陽五峰公安石首等處防禦。又云巴城內及楠木園以上原有軍隊約在一旅一團左右。該縣平日辦理軍差。已覺異常忙碌。不知今後更當何如云。

（乙）南軍方面　唐克明在施以籌捐急切之故殺戮副總某某兩人。該處紳商不勝忿恨。特將唐氏苛虐情形。報告黎天才。並請黎氏急施弔伐拯救施民於水深火熱之中。黎軍因民人之請。特來攻唐。初一交鋒唐軍即已披靡。副唐軍退走東門關外。急派人員分赴柏文蔚張學濟二處令其轉圜。張聞訊後。即派員赴黎軍處說項。以唐氏籌餉急切。實非得已。南軍勢弱未可內訌。勸黎軍仍返鶴州。令唐氏還駐宜恩恩施等處。但對於地方不得任意需

時評　一

●簽字和救國

▲德國已簽字了。中國專使有沒有簽字。山東問題有沒有保留。尚無的確消息。這是大家最掛念的事情。

▲萬一中國專使不把山東問題保留。竟簽了字。我們國民仍須振作精神。表示救國的決心。實行救國的辦法。如廢除高徐濟順的換文。以及二十一條和中日間種種不正當的密約。懲辦國賊。推倒非法國會等等。均須積極進行。就是青島也須據理爭回。不能說是已落於日本的手。這樣做去。中國還是有救的。（無射）

戒煙花柳醫黃莊?　診所　戒煙花柳尤稱國手　電話中央三八一九　我們中國良藥　中英氣就沒有了　上海白克路宏達藥行發行

亞林化學廠防疫衛生大出品

防疫臭藥水 凡居家之陰溝便房以及戲園酒館公共遊戲場內當每一日將便房用臭藥水灑洗一二次則臭氣除去疫症不生

神效晶明水 時行目疾爲害于人身者絕大自神效晶明水發明以來凡患眼病者莫不靈驗如神

立斃蚊虫香

蚊虫爲傳疫之媒天氣將熱蚊虫發生咬人肌膚疫病隨至望燃此立斃蚊虫香使蚊虫立斃防患於未來其餘要藥如

滅菌臭藥磚 居家房屋用此磚蒸散則不生疫

潤腸利便丸 腹內固結亦生病之原用此丸則神效

亞林防疫囊

時疫神藥 用之可免各疫
臭虫藥水 用之可免時疫
納夫脫林 用之可免臭蟲
最濃伊打
普通伊打
輕淡香酒

羅生醫治肺病
大黃膏
大黃流膏
甘草膏
甘草流膏
龍胆草膏
最好可羅澱 (一)外科(二)印刷用之

可羅澱再有各種藥品如
納炭養
銅磺養
鐵磺養
淨松香
電光皮鞋油 黃黑二種
牛汁精汽水

上海閘北恒通路口
亞林化學廠謹啓

先施永安兩大公司
及各大藥房均有出售

議員休息牌

此香烟比普通香煙製成稍大

英國惠民斯烟公司製

香烟

惠民斯烟公司所製香煙以此爲巨擘

身體強壯 回天之力

五洲大藥房主人惠鑒僕向在學界充當教職校務紛繁身體漸見衰弱精神日疲飲食減進延至去冬將成癆瘵遍訪名醫均皆束手雖投方藥亦難奏效後蒙西醫吳君鑑屏勸服貴藥房所發行之人造自來血僕即購服三瓶迄今數月百病若失身體強健異常飲水思源皆出貴藥房之賜也謹瀝蕪函聊誌謝忱並使同病者知所問津也肅此敬請台安 常熟支塘鄉立第一國民學校仲補拙上 三月十九日

五洲大藥房諸先生偉鑒啓者鄙人體氣素弱先天不足近年入商界以來少習運動胃呆少飲頭暈目眩且夕不寐四肢酸軟懶於步履請醫診治服藥無效本地著名醫士難選幸敝友乘申車而至松江途次相遇不謂余之病證非服貴藥房人造自來血不可因從其言遂購半打依法服之尚未服完似覺頭暈眩足不酸軟病漸消除似較往年尤爲壯健食漸增進木本水源全仗貴藥房之人造自來血真有回天之力宜乎全球著名也古有明訓讀書數語以鳴謝忱專此敬頌道安 浙江嘉善縣龔介曾鞠躬 六月一五號

人造自來血 每大瓶二元 每小瓶一元二角

總發行所上海五洲大藥房附啓

唐製補腦藥

首屆一男婦指老幼病多身弱者概宜服之

價格 大瓶洋二元 每打二十元 小瓶一元二角半 每打十二元

上海中英大藥房總發行 外埠各有本號分售

當今之世無論兵戰商戰文戰舌戰欲求完全之勝利皆仗腦力故腦足則體強而無病謀慮動作事事過人幸福也若衰弱疲軟百病叢生此非急補其腦難以挽回因腦爲全體之總機關故凡百損諸虛但補其腦則諸臟受陰而病去身安此唐製養身培元補腦藥服之者身體無不由漸強壯疾病無不由漸脫離智力亦無不由漸充十餘年來人人信其最王道無流弊在補腦藥中洵堪擴

本館廣告刊例

長行二行起碼第一日每行大洋四角第二日至第七日每行大洋三角第八日以後每行大洋二角新聞中縫加半封面加倍兩行起碼 短行五十字起碼第一日每字大洋五厘第二日至第七日每字大洋四厘第八日後每字大洋三厘多登另議以十字起加

本館定報章程

本國及日本境內全年九元半年五元三個月二元 其餘外國各埠全年十六元半年九元 [illegible]

均按照大洋計算寄費在內 [illegible]

山森醫院秦山森醫士

鄙人每日上午八時至下午五時在院候教新設戒烟專科限日戒斷包治男女花柳毒門白濁下疳魚口梅毒以及一切奇難雜症並注射六〇六大血清各種新藥

院址法租界北褚家橋八仙橋首寶安里

黑籍中救星

真正靈驗

獨步戒烟藥

上海三茅閣橋北堍河南路第十六號 南洋製藥公司總發行

檢上丸爲本公司開始第一發明其中參用中西各種貴重補品提精鍊液製成確有補身壯體之功完全戒絕之奇無論男女老癮可以裝在槍上呼吸如同烟膏即覺心神愉快精力倍增且能辦事照常飲食增多斷無疲倦乏力嘔吐洩瀉不眠等患即使體弱多病之人又可完全斷癮永不思吸堪稱黑籍中之獨步救星也本公司發行此丸早蒙各省歡迎經此完全戒絕者已有十萬餘人無不稱爲神奇躍門道謝郵電紛馳足證此丸之價値非比尋常暫時抵癮者所可比擬於現在烟禁期迫轉瞬即屆如再犯禁癮辦必嚴吸者亟宜猛省毋貽後悔本公司乘此時機特將此丸精益求精加重補料廉價發售效驗之奇速較前更加倍之近且添裝大瓶格外克己每瓶大洋一元如不欲於隨上燃吸亦可吞服烟癮一錢吞丸四五粒能使神清氣爽奇效立奏并可療治各種疾病服法詳載仿單故又名眞靈丹倘望吸烟諸君速服此丸脫離苦海勿再觀望苟延而致燃眉不及也

補身青年丹

爲本公司開始創製發行多年早經著名而服此丹斷癮者亦不勝枚舉其中悉用中正和平之補劑服者體甯強健氣血充腴能使烟癮除絕不再復吸較之市售藥丸誠有霄壤之別也大瓶一元六角中瓶八角小瓶四角散倉批發格外克己

辣克紅補丸〇強種百補丸

此丸翁由英國密利君委托本公司特約經理行銷數年早荷全球歡迎神驗無比較之他家經理者實有霄壤之別每瓶貼有小凹凸硬印一個惠購者務請留心辨察以免誤購假冒僞藥爲要〇定價每瓶一元每打十一元大宗批發當可特別克己

本公司發行各種經驗良藥

◎招請各省經理◎

牛貝杏仁精
清肺止咳丸
百補精神血
補身口香糖
嗽面百花精
維勒頭痛藥餅
天然鏡面牙粉

◎可得特別利益◎

本公司自選各國原料特別克己以供 採辦近又新到玫瑰精檸檬汁香草汁經鐵炭養奶糖粉海士林甘油等各種原料批發比衆公道如外惠顧格蒙優待 電話中央二二五四號

依巴德電器行

英界廣東路十三號

電話五百七十號

老牌風扇

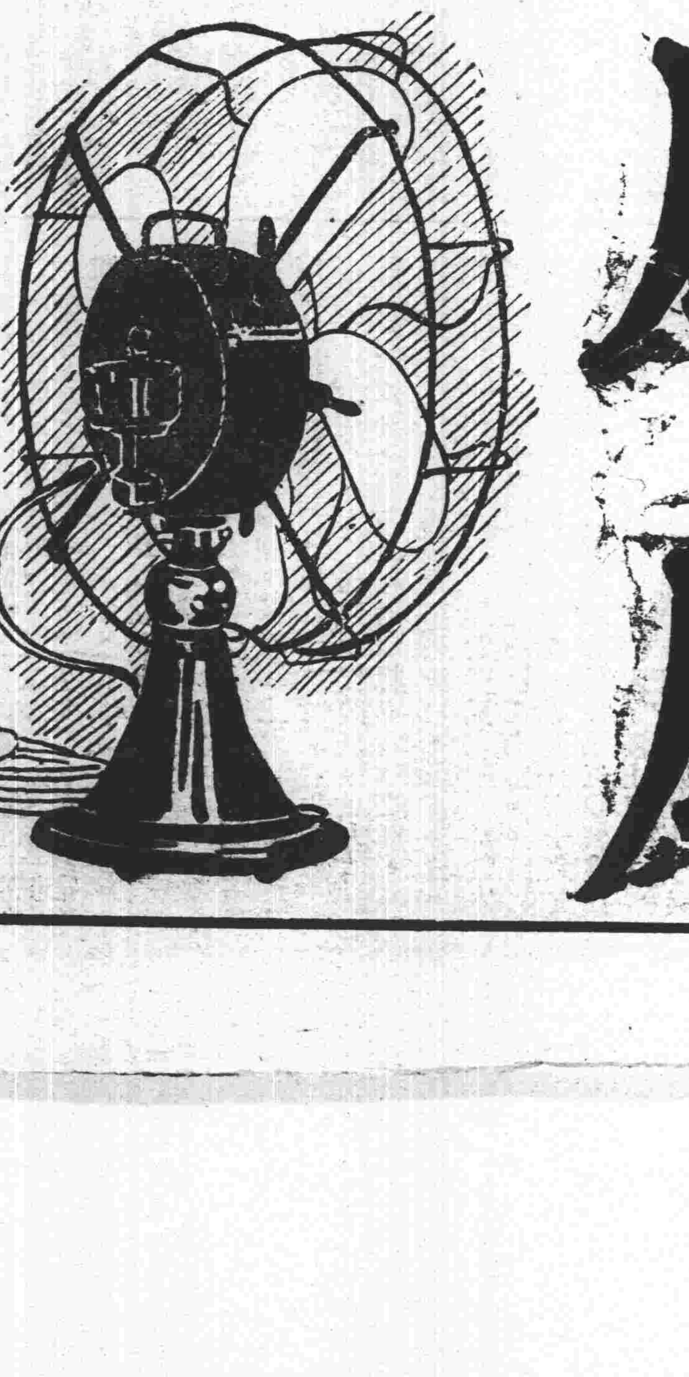

中國五九製藥公司 提倡國貨廣告

啓者本公司鑒夫舶來之充斥國恥之不忘故於本年五月九日在於廣東佛山鎭創設五九製藥總廠成立以來瞬經兩月早有純陽**仙丹**出世行銷並於南京下關及上海乍浦路乍浦里東裕行內均設有總發行所實力推廣亟謀救國今者各省大埠各牌大藥房各洋廣貨店均有代售頗蒙歡迎本公司原爲塞漏巵挽利權興國貨之苦心定價格外從廉以副愛國同胞雅意如各寶號願爲代售者請向甯滬兩地本公司發行所接洽可也除曾登明粵省日報及南京南方日報披露外合亟刊登滬上各報俾衆周知此佈 廣東佛山鎭中國五九製藥公司總敬謹啓

總發行所 南京下關 上海乍浦路四百九十三號 五九製藥公司

太古車糖公司 謹防假冒

啓者本行車糖味色俱佳久已馳名中外查近有無恥之徒將別家之糖冒充本行商標及嘜頭字樣如有查出定當送官究辦勿謂言之不早也特此佈聞 太古商標 今將各包面嘜頭列下

高溫五 A嘜 五溫 BA嘜 甲 B嘜 乙 CW嘜 丙 CX嘜 丁 HX嘜 戊 TX嘜 己 HM嘜 庚 H嘜 辛 PX嘜 壬 O嘜 白色冰糖 ZC 黃色冰糖 ZC BNU

價廉物美的

嬰孩牌香煙

上海大昌公司總發行

農商部註冊 優等獎勵

中國明明眼鏡公司

克羅克司科學鏡片

總發行所 上海英大馬路新巡捕房對門

本埠支店 英大馬路拋球場口

分公司 蕪湖長街將家巷上首

上海

永安公司

首飾銀器部之特色

本公司於首飾銀器○素極研求○式樣時新○鑲鉗巧妙○貨色採配○凡百俱全○寶氣珠光琳瑯璀璨○加以價格克己○招待萬週○惠臨選購○無任歡迎○

PEET BROS MFG CO SILK SOAP KANSAS CITY SAN FRANCISCO

絲綸

絲綸在美國行銷最有年為一種最有名之肥皂今本行已運到大宗原貨凡未試用此綸者請速一試便知其性質之優美

試用○快○

上海協隆洋行經理

內服 解毒清血 聖藥

海草精

花柳之毒伏於筋骨筋骨痠疼毒性愈劣惟海草精皆能消滅以及癰瘍如湯沃雪

其發最烈如楊梅風爲害難脫魚口橫痃可以清血皮膚類病溼爛不潔解毒收功

蘊於皮膚毒氣蘊結若楊梅瘡便毒一切諸毒遇之癬疥瘡痍服此妙藥保不再發

每瓶價洋一元六角外埠各本分號均有發售

總發行上海中英大藥房

勝洋影片公司

本公司專辦泰西各國影戲機器及各種最新影片如偵探滑稽戰爭愛情等片無不備如蒙官紳商學各界惠顧或租或買無不格外克己以副雅意 本公司現在愛多亞路一百十八號洋房 電話中央二千七百〇二號

AMERICAN DRUG COMPANY SHANGHAI KOFA 科發藥房

真正原料

散拿吐瑾

特別減價兩星期

大瓶二元 小瓶一元一角

散拿吐瑾乃腦經與肌肉之補品聖藥能治神經胃痛色癆陽萎肝膽脾胃以及腸炎腹瀉血枯痿氣腦弱神疲等症一經服後奏效如神居家旅行均宜置備減價期內請各界速臨購取勿失此機會是盼 上海英租界大馬路四十二號科發藥房啓 電話中央八十一號

中華眼鏡公司

光從光世界體最為先損惟敏合光之眼鏡則能隨時保護故本公司對於驗光配置非常注意雖短視遠光亦能舒服無差良以本部人受美國光學博士高僧醫生之心理獨得復潛心研究十餘年始克臻此至式樣新穎價值公允尤其餘事也

英大馬路德外灘西首 電話二二二

天蟾舞臺六月初三日拿手好戲

價目注意 優等特別官廂包廂五角 頭等正廳四角 三層統售一角

沙香玉 張宏聲 林德俊 劉樹森 趙玉琴 李君玉 沙桂芳 劉香玉 林玉琴 趙樹森 楊君玉 李瑞亭 何永利 金壽

陰陽河 文昭關 常遇春 武科場 大笑(六) 笑(本) 笑 跨 念二本一 海 征 念三四本 東

大舞臺六月初三日演拿手好戲

夜戲價目注意 特別包廂七角 官廳五角 二等三角 三層統售二角

趙竹卿 佳桂楣 張寶到 應蓮那 劉慧琴 于振廷 姚俊卿 白玉崑 (毛韻珂) 趙如泉 應寶蓮

(改良新殺子報) 底城 八十扯 (關三) 公走麥(本)城

上海

新世界

中國第一游戲場建築地道兩面通行羅致新奇游戲以及中西酒食等

英大馬路泥城橋口

詳細戲目鐘點均載新世界報

中國唯一之大游戲場

先施樂園

◎園內細目◎ 朱蘭庵 朱菊庵 王綬卿 王綬卿 王少棠 李愛卿 王雙鳳 王雙喜 范少山 駱彩吾 姚文彬 尹士林 邱聘卿 田永奎 霓宴臺 榮舞臺 粵校書 女校書 百代公司 二層樓 三層樓 遊戲室 小花苑 四面廳 花園內 小假山 飲食品 中菜間 西菜間 ◎園外 南京路 南京路 南京路 一層至四層樓 二層至三層樓 二層至五層樓 四層樓 五層樓 六層樓 七層樓 八層樓 九層樓

西興記 制致記 珍珠塔 果報錄 改良本灘 特別大鼓 京音時調 文明灘簧 新鮮時曲 改良雙簧 新穎口技 三弦拉戲 中外戲法 白話新劇 自動京戲 八音粵曲 南北電曲 五彩影戲 活動電光 精緻茶座 打彈雅室 精緻茶座 西洋幻境 自動機械 金錢世界 八音洋琴 各種新式 遊戲機械 奇花異草 房屋瀑布 香茗果點 京蘇酒菜 歐美大餐 ◎細目 先施南貨 先施茶食 打彈雅室 東亞理髮 環球貨品 東亞酒樓 東亞旅館 西菜雅室 總寫字間 新開書場 中菜精室 梯雲長橋 摩星高塔

南京路浙江路口門票一角 電梯角半 童僕五分 詳細請閱樂園日報

在上海西新橋堍

大世界

中國第一俱樂部

遊資每位小洋二角 僕童減半

大長片 電光影戲 乾坤班 文武京戲 小京班 文武京戲 鳴津班 大套曲藝 優美社 文明新劇 韓秉謙 新奇魔術 白雲鵬 文明大鼓 劉翠仙 京音大鼓 老倭瓜 特別大鼓 曾振廷 單弦快書 馬佩環 文明大鼓 人人笑 特別口技 山東班 梨花大鼓 周珊山 時新灘簧 曹少堂 文明宜卷 吳玉蓀 白蛇傳 玉蜻蜓 錢幼卿 三笑 吳小松 描金鳳 吳小石 白蛇傳 石秀峯 楊家將 葉聲揚 宏碧緣 陳士林 英烈傳 陳瑞麟 果報錄 花園內 小蓬萊 花園內 機器游戲 小蘆山 冰山 樓下 跑冰場 樓下 靈仙苑 大餐券 哈哈鏡 中餐券 動物院 春申樓 每位一元 衛生館 每位五角 共和廳 京蘇大菜 各種飲食 精雅茶室

詳細鐘點及戲劇菜單目錄請閱大世界報

發財新法

保額千萬 保款千餘人

滿期則本利歸還 意外則室家有託

發財之道莫善於斯

諸君有意儲蓄乎 盍興乎來

金星人壽保險公司啓 四川路一百念七號 電話中央七四六一

益壽救濟水

此藥水為治……咳嗽痰喘 水土不服 感冒傷寒 風濕骨痛 四時瘟疫 傷風鼻塞 霍亂吐瀉 心腹悶痛 凡居家旅行最宜常備之良藥也 價目大瓶二元 中瓶一元 小瓶五角 每打一元 每瓶一角 七十二種急痧等 批發克己 總發行上海五馬路六五一號 分售處 趙南來號

君患痔疾乎

……每料五瓶四元 成管連服一料包可永遠斷根非他種藥所能……每瓶一元 上海盆湯弄寧波路……總發行所啓 本廬分設 北京觀音寺青雲閣樓 天津北門 南京下關大馬路 奉天金銀庫胡同 安慶軍署西 長沙糧道街 無錫江陰巷內 福建總督署口 杭州陳列所

姜玉笙請軍府討賊電

（前略）索再結惡感。又聞柏文蔚一軍不下萬人。建始一縣實難容納。聞唐督擬將方化南一部撤還巢節。令柏部分駐利川。此鄂西南軍近日之變化也。

廣州岑總裁伍總裁林總裁莫督軍上海孫總裁雲南唐總裁武鳴陸總裁陽貴劉督軍桂林譚督軍成都熊督軍永州譚督軍均鑒。讀諸公覆錢能訓卅電。一則曰提與承之間。尙有會議在焉。再則曰當先繼續開會。然後進議條件。反覆玩索。一若北庭苟予重開會議。南方即可再事讓步者。噫。何遷就一至此哉。夫唐總代表眞電宣佈之第八條。竟明認徐氏為臨時總統。非僅讓步。直已投降。若再言讓。吾不知更有何步可讓也。夫合法者之不應與非法者議和。玉笙亦不必再事嘵嘵。然既云議和。必有相手方之存在。乃有接近之機會。諸公所引為議和之相手方者。非徐世昌與錢能訓乎。今則錢氏免職。徐氏辭職矣。是議和之相手方。已將根本消滅。吾不知更向誰氏言和也。譬之對牛彈琴。雖不能聽。而猶有牛在。今則牛亦無之。何徒彈為。夫曰人民呼籲。外人干涉者。非諸公所藉為議和之口實歟。今則全國學商工界相繼罷業。爭先討賊。各地軍警。亦多所覺悟。而亟思奮起。即隸屬於北庭之山東第五師。暨直隸省議會。亦各有宣言。而協約各國之報紙。且多所贊許矣。吾不知諸公之所謂外人者。除此協約各國而外。尙有何種外人也。夫以護法之鮮明旗幟。又兼討賊之正大名義。內而國人協助。外而友邦贊成。此眞千載一時之會也。雖極悲懦。亦知奮興。乃舉國方興討賊之師。而膺護法之責者。反若緘羽之鳥。不亦辱國家而羞當世耶。本年二月二十八日。玉笙第五次致主任總裁書時。曾經籲請聲討賣國賊矣。遲誤至今。猶復讓人着鞭。有何面目對我商人學子也。夫軍府與西南各軍。實同護法。相依為命。軍府如不下令討賊。則罪在軍府。各軍如不奉令討賊。則罪任各軍。倘軍府與各軍都不願言討賊。則請將護法旂鼓。即日收下。一聽國人之自決。毋再徒擁虛位。空費民財也。戇直之言。諸維亮察。湘西護國軍軍事代表姜玉笙叩禡(六月二十二日)

英使又抗議溫杭路

關於溫杭鐵路北京交通部與美國裕中公司訂立合同一事。英使曾已迭次抗議。蓋在英人意思以為長江流域一帶。為英人勢力範圍。而滬杭甬鐵路又與英人有資金關係。此路之建築權當然屬諸英人美國不應得有鐵路建築之權。故始屢提抗議聲明反對。謂溫杭一路祇能認為滬杭甬之枝路。不得認為幹線。而在交通部之意思。以為既另稱溫杭路。當然與滬杭甬路毫不相關。確係一種幹路。部中當然有將建築權自由許予他國之權利。雙方因是爭持至再。日昨英使方面為此復有公文致部。仍係聲明前意。謂該路為支線。不認為幹線。並請部中必須另籌妥善辦法以善其後。查其公文之用意。無非使北京當局。另覓一種相當權利、以補償其所未得云。

閩奸商拘押之狀況

▲為各犯所唾罵

福州總商會長黃瞻鴻與其兄瞻鰲先後獲案。地方廳檢察長李振罄因省垣仇視二黃之公民。與營救二黃之私黨。均挾有積極對待之勢力。深恐於要求觀審要求接見時。激成意外事變。遂於黃瞻鴻獲案次日向省警廳借派保安警隊二十名在本廳頭門站崗維持秩序。另發布告高貼於廳內拘留所大門。略謂本廳收管人犯遵照法定規則。一律於一星期後方准接見來賓。並無特別接見之行為。如有希圖臨時特見即係非法運動。一經察出或看守員警報告。立即提案嚴懲不貸等語。學生聯合會亦恐各生於預審偵查兩庭請求加入旁聽。有礙訴訟進行程序。另請緊急啓事分揭四則。略謂黃瞻鴻等殺傷一案。玆瞻鴻瞻鰲均已由閩侯地方檢察廳票拘到案。現在偵查完結。按諸訴訟法規。不能公開。非候偵查罪證。移付審判廳公判時。不得旁聽云云。至二黃收押後。同押各犯競斥黃氏為賣國奸商。群起反對。黃兄瞻鰲先押多日。所內公共溺桶。舊例由犯人輪流傾倒。稍有身份者可用小洋兩角僱倩他犯代理。詎輪到瞻鰲時。公議不得替代。須瞻鰲親手為之。方洩衆忿。此次瞻鴻入所。至以重金求換一席上層乾燥之臥地而不可得。李檢長為優待人道起見。遂將在所烟犯竊犯二十餘人。另調他室。唯留二黃禁諸一所。俾免各犯唾棄凌辱。而二黃因此反得身體自由。昨晚已令家屬將蚊帳籐床暨種種日用品飲食料陸續携入。然二黃魄力亦可見一斑矣。

湘學界追悼殉國學生

郭陳周李四烈士因青島問題失敗。憤不欲生。先後捐軀於北京天津武昌漢口等處。殊堪痛悼長沙學生聯合會特於念四號。假省教育會開追悼郭陳周李四烈士大會。是日午前九時起開始追悼首為學生聯合會全體職員致祭。次為督軍省長兩公署代表及各大小機關致祭。繼為各男學校團體及救國十人團團體致祭。繼為工商兩界及普通來賓致祭。上午男界計共蒞會致祭者不下數千人。此後則為女界致祭。首為女子學校團體致祭。次為女子來賓致祭。下午共到會致祭。女賓不下千餘人。本日共到男女兩界學校團體致祭者。有高等工商業兩學校公立法政專門學校省立第一中學校第一師範學校第一甲種工商農業三校縣立聯合中學校楚怡甲種工業學校及城區各高小學校藝芳女子大學預備學校省立第一女子師範周南女子中華女校福湘女子中學校衡粹女子中學校涵德女子中學校蠶業女子中學校及各高小女子學校百餘校。此外普通男女兩界到會者亦不下數千人。共計到會者約萬餘人。均極悲傷慘怛。痛恨奸賊未死。而我郭烈士等身遭先殞也然各界尙有因追悼期間迫促輓聯預備不及。紛紛緘請學生聯合會將追悼期間延長一日再行追悼者。連接十餘緘玆學生聯合會應各界之請。特即延長追悼期間一日。臨時出有通告一道。張貼四處。略謂敝會於本日舉行郭君欽光等追悼大會。深感各界盛意。頒賜輓聯恐預備不及。特延長一天以表歡迎云云

滇南短簡

▲唐太翁仙逝　唐督軍兼省長之太翁省三老先生聲望道德。均為世人所欽佩。近以迤東各屬迭遭水旱巨災。民不聊生。公不忍視。乃出辦賑務極為熱心。因之極勞成疾。於日來忽患痢疾。百醫罔效。竟於陰歷五月初十日午後四時仙逝。現聞唐宅治喪事務處已擇於陰歷五月十四日遵禮成服。然後再行料理一切喪務云。

▲華僑巨子到滇　雲南山多原少。礦質極富。如個舊之錫。東川之銅。墨江之金。固已開採見利。中外馳名。而其他各屬礦廠未經開採者。尙不知凡幾。且間經土人開辦得礦。因無礦學知識。不知化鍊。抑或資本缺乏。旋開旋輟者。亦比比皆是。因之以盛產五金之地而對於礦業一事。未大發達。利棄于地殊為可惜。雲南唐督軍有鑒於此。乃於去年遴委最有聲望之華僑張杜鵬先生前赴南洋一帶。招集富有資本僑胞。來滇開採鐵廠。或創辦一切滇省實業事宜。張君到南洋後。深承諸華僑同意。並極歡迎。現已招約華僑巨子曾稚南葉守舉兩君先行到滇。籌辦一切開礦及諸實業事宜。尙有華僑大家梁谷欣亦擬不日到滇創辦。滇省因遠在極邊風氣閉塞。以致一切實業未經開辦。今既得張曾葉諸君熱心祖國。來滇創辦。將來滇省礦務及實業之發達。眞未可以限量也。

外報對華之暴論

駐英施肇基九日電報告倫敦泰晤士報論說。其文如下、泰晤士報據京電本日論說云。中國之財政現在極為窮促。所欠軍餉之餉項甚鉅。再難容緩。直隸省內之軍隊已有譁變之舉。查中國軍隊強半召募盜匪組織而成。若發生兵變亦無甚大志。惟其為禍則甚屬悽慘。對於居留內地而保護不周之外國人。尤屬堪虞。在各省中新近已發現虐待英人之事數起。而中政府又毫無能力保障外人。俾不遭危險。現華人對於山東問題。仍甚鼓譟而抵制日貨之風。蔓延甚遠。(此處於數字電碼不明。)大約係謂恐中國發生複雜糾葛之意。)將來重大事變恐不能免。其故或由軍士紛擾太甚。或由山東之問題。現在中國局勢江河日下。若聽華人自行解決。則終無解決之日。惟有朝三暮四棟折榱崩終歸隕墜。以引起外人之武力干涉而已。故保護中國內之外人生命財產。應為列強之共同舉動也云云。基叩九日。

對德最後讓步內容

聯合國最後對德回覆已於本月十六日交與德國代表。條件內容除東方疆界賠金手續及鐵路港灣管理問題略予變通外。餘悉照從前條件毫不假借。該回覆全文最近已由協約國發表。玆述其要領如下。當玆德國簽字消息喧傳之時。諒亦讀者所願知也。

▲答覆之序文　聯合國答覆開端對於德國抗議先施駁擊。謂此次歐戰死者七百萬。傷者二千萬。推原禍始德國實不能不負其責。此等非人道之犯行。聯合國若予優容。是不啻與正義人道宣戰。夫正義者關致平和惟一之基礎。而其舉動必普惠於人類全體。今聯合國無辜人民傷亡者達二千七百餘萬。若子若孫負有三百億以上之國債。比法各地住民遭德軍蹂躪轉死溝壑者。其慘狀更不忍述。此等暴戾恣睢之舉動。若非嚴予懲罰。則又何以昭勸來玆。此聯合國所以有賠金之要求。有懲辦德皇及戰事責任者之要求。此等條件不無稍涉嚴酷。然咎由德人自取。今無可言也。

▲德國國民亦有責任　戰爭之暴戾行為。不僅德政府應負責任。即德國人民亦須分尸其咎。夫德意志革命對於歐洲平和不無一線之希望。然此事與解決戰事絲毫無涉。蓋德國革命乃發生於德國筋疲力盡困窮絕望之時。戰爭之中。德國國民方極力贊助其政府之進行。驕見大勢無可作為。乃起革命欲嫁其責於前政府。以此邀免殊無理由。總之聯合國所倡之和議。以正義為本。今玆態度無異曩昔。所有條件均幾經審慎磋商。認為公允可行者也。

▲不妨害德國商業　關於財政經濟之條件。聯合國絲毫無壓迫德國束縛德國之成心。德國誠能遵守和約。一洗從前侵略行為之惡習。則聯合國在無礙本約範圍之內對德貿易。固願予以公平之待遇也。

▲此乃最後讓步　德國須知此次聯合國回覆。無異最後通牒。聯合國對於德國之抗議已經詳為審查。考究其能讓步者亦已修正讓步。今玆通牒要求德國者惟有兩事。一曰承諾簽字。二曰拒絕簽字。設德國委員於本通牒提出五日以內。不為承諾簽約之答覆。則休戰狀態立時停止。而聯合各國將自由行動。使德國履行和約而止。

▲德前皇負責之必要　此次歐洲流血之慘劇。推其禍原德前皇實為首兇。揆諸正義人道、實不能曲予優容。德國前此要求將德前皇歸本國審訊、聯邦對此不能贊同。蓋德人為今玆歐戰之共犯。使共犯而訊正犯天下萬無是理。要之聯合國審訊德前皇。實為國際政策之必要。至審訊方法自應審愼鄭重。務使被告人有充分辯護之權利與自由也。

▲德國與國際聯盟　至德國可否加入國際聯盟。須視德國此後行為為斷。德國誠能完全履行和約。則聯合國斷無拒絕德國加入之理。將來德國割讓土地住民之生命財產聯合國力之所及。應予確實之保障。又德國履行兵備裁減條件之時。聯合國亦將實行裁兵。

▲阿爾薩羅連問題　德國回答中關於薩爾流域規定。誤解滋多。聯合國無再事辯駁之必要。至阿爾薩斯羅連兩州德國主張由投票公決。此層聯合國不能同意。仍應無條件歸還德國。

▲東方境界問題　關於東方境界之規定。聯合國深信所提條件與正義原則絲毫不背。玆再聲明如下。(一)西普魯士與勃默勒利亞間之境界。聯合國顧尊重德國歷史上之沿革。除波蘭五國外。所有德領均不編入新興之波蘭共和國。(二)東普魯士仍應與德國分離。蓋該地不過德意志植民地。原非領土可比。且過去數百年早已獨立。今玆與德意志分離。乃當然之事。惟丹慈德國住民頗多。仍由德國管轄。(三)西利細亞不即讓與波蘭。將來由該民族投票自決。要之以上辦法。皆以民族自決精神為主義。絲毫不損德人之利益。波蘭之德國住民。將來歸新波蘭共和國管轄。依條約明文自應予以保護。至麥密爾地域聯合國主張共同管理者。以里斯愛利亞國際地位未定之故。此不過暫時之規定也。

▲黑利哥蘭問題　關於黑利哥蘭之條件。德國皆應承諾。由聯合國委員監視施行。

▲德領殖民地之處分　關於德屬殖民地之處分。聯合國前此提出條件。要以各地民族利益為前提。毫無自私自利之心。查德國開戰以前。對於各植民地。備極虐待。證據鑿鑿。聯合國若不設法挽救。此千四百萬土民之運命。是與正義原則不符。此德屬殖民地所以應歸共同管理者一。次則德國前此往往以殖民地為商戰之根據。聯合國蒙此損害已非淺鮮。今不得不籌自衛之法。此德屬殖民地應歸共同管理者二。復次德國雖損失殖民地。與其前途之發展毫無阻礙。據千九百十三年之統計。德國對殖民地貿易總額僅達對外貿易總額千分之五。是由經濟見地言之。德國實無保持殖民地之必要。所以應歸國際共同管理者三。又聯合國所提條件。皆以國際公法為土民利益為主眼。此等規定在中國德人財產之管理亦適用之。

▲陸軍條件消減　聯合國對于陸軍主要條件。不能變更。但允德國兵隊在三個月以內。以二十萬人為限。先行裁減。其後每三閱月由聯合國軍學專家議定次期應行減十萬人。其將校及軍械之減少亦按此比例。

▲海軍條件不變　關於海軍條件聯合國仍維持原有主張。德國提議不能予以同意。聯合國並聲明此後永再不與德國磋商。

▲賠金手續改正　德國提出之賠金辦法。聯合國不能同意。惟德國委員與聯合國議員協力組織委員會一層。聯合國認為尙屬可行。又德國簽約後在四月以內。得提出賠金扣保物件。惟賠金之種類不得擬議。至賠金總額若干。聯合國此時不謂明言。仍按從前主張至千九百二十七年止。一切元利分納方法及分納金額暫規定。要以五十年間為償還之期。惟聯合國道義上願設法使德國產業早日恢復原狀。將來當另設規定謀德國商務之便利。德國不得利此條件與聯合國商務競爭。

▲軍事費之分担　德國須担負萊茵軍事占領之費用。不得以軍需品價格相抵。惟聯合國所需之食糧原料價格可由占領費用內扣除。此為聯合國重大之讓步。又德國戰前國債應由德國與割地域間依照土地人口勻攤。惟阿爾薩斯羅連兩州既歸法國管轄。當然無償債之義務。波蘭亦然。至前德屬植民地本無償債之能力。德國不得向委任統治國要求賠償。

▲通商上之制限　德國此後須將國內市場開放。與聯合國及戰國保持財政經濟之密切關係。聯合國戰前因德國商業不法行為經濟上大受打擊。此後以四年為最少限期。對於德國貿易課以非互惠之條件。聯合國認為可以實行互惠主義時。即開此禁。

▲水陸條件稍變更　關於水路及鐵路條件聯合國允略與變更。如經過波蘭之東普普士與德國間以自由交通是也。

歐戰終局與世界變遷

▲奧匈降至三等國

歐洲和局目下形勢可謂已經決定。記者乘此機會。將戰後世界之變遷述其因結如下。以資國人研究外事之一助焉。

此次歐戰。奧匈帝國實為發難之人。按之議和結果。奧匈損失亦最大。查奧匈夙稱兩重帝國。由十三種異族勉強湊成國家。組織本不完備。內部飄搖傾擾。迄無寧日。即微今玆歐戰。識者早知其終不免於土崩瓦解。夫奧匈人口統共有五千萬。其中居治者地位之德係奧人與馬爾何牙利人。不過二千萬。而被治者之斯拉夫與細何民族。則有三千萬。又奧大利國土中純粹奧人。不過占人口十分之三。其餘均屬他族。此種組織不自然之國家。實為歷史上獨一無偶。所能維繫至今已屬異例奇蹟。況彼又居歐洲中部。腹背受敵。內之種族軋轢蠢然思動。外之汎斯拉夫運動時施壓迫。內政外交彌覺困難。世人每稱之曰歐洲第二病夫與土耳其為伍。良有以也。

己故佛蘭士約塞老帝素稱明主。奧匈猶能維持至今。實老帝慘淡經營之功。彼察奧匈瓦崩。終為事勢所不免。故每主張將國體改造。效德意志組織聯邦。期得永久維持。當時奧匈政客名流亦多贊成此議。惜老帝創業未半。歐戰爆發未幾。以崩殂。遂使聯邦組織之計畫無形消滅。此奧匈識者所引為深憾者也。

方歐戰初起時。奧匈內部尙無瓦解分裂之象。及戰事曠久。國內形勢日非。異族乃蠢蠢欲動。捷克與南斯拉夫民族首先發難。彙以協約國慫恿其成。獨立之風潮乃愈擴大。前帝喀爾終無統制之能力。至昨年十月宣布退位。猶冀以此保全奧匈國家。不知捷克南斯拉夫方利此機會。公然宣告獨立。(捷克於昨年八月南斯拉夫於昨年九月均經協約國承認)其餘民族亦相繼分離喀爾帝之退位。適以促奧匈帝國之瓦解。世界之悲劇無有如此者也。

奧匈帝國面積一千二百六萬方哩。人口五千萬。依此次媾和條件。匈牙利與奧大利永久分離。北設捷克斯拉夫共和國。南設南斯拉夫共和國。其結果奧大利面積僅餘六萬哩。人口僅餘六百餘萬。(奧大利本有土地一千百萬方哩人口二千八百餘萬)較之捷克南斯拉夫猶為弱小。前後不及五年。竟由頭等國降至三等國。戰爭報國之慘酷亦未有如此也。德國今已承認簽字。則奧國更無力量拒約。惟有聽客之所為奧國之運命可謂業經決定。此種弱小邦國。在歐洲中部必不能自存。故德奧合併之議。一時喧傳頗盛。今日奧國掌政之社會黨亦極盼與德聯合。相與協力對外。德國方面亦欲得奧以補土地之喪失。故兩國合併之議。或可見諸事實。惟奧國內之帝制派與僧侶派今日尙隱占勢力。此輩反對與德聯合。主張仍與捷克南斯拉夫民族修訂和約。組織多腦河經濟聯盟。以為他日再興之地步。其理由亦有可聽者(一)名為與德聯合。實則併呑於德。故與其與德聯合。不若與捷克等國修好。國運尙有復興之日(二)奧國工商業以捷克首都之勃黑美亞為中心。故財界要人均主張與捷克繼續從前關係以維持舊有之勢力。(三)奧國無一天然良港。非與匈牙利各國聯合將無出路。(四)德國社會黨勢力甚盛。合併於德。恐投入旋渦以上為僧侶派反對與德合併之理由。雖然據最近外電所報。奧國共產黨政府行見成立。僧派勢力將益失墜。即所謂多腦河經濟聯合之計畫能否實現。又一疑問。要之奧國今日獨立必不能生存。非與德合併。即須與舊民族通好。將來依勢力均衡之義。力能倖免滅亡。然而神聖羅馬帝國昔日之盛。則終不可得期矣。

休戰後法國之工業

法國無線電社巴黎通信云。歐戰時法國建築工程。缺乏五金木材石灰水泥及水木工匠等。私人建築物殊不易多覯。目下利用水力。漸呈活動之象。法國製造罐頭食物一項。因農產物肉類等各種原料之缺乏。及燃料白鐵之不易獲得。致受種種困難。現則漸趨於活動之境。製糖一業。因原料缺乏。工價昂貴。戰前種有蘿蔔之田。每愛克答爾需工價五十五法郎。戰時須二百法郎。其困難情形。不言而喻。法國北境糖廠已完全損壞。南方諸省。產糖本少。需用外貨。現則產有品質優良之糖矣。香品酒一業。法國最為著名。戰時因裝瓶缺乏。營業阻滯。現已恢復原狀。運銷美國等處。圖畫紙現亦運往瑞士英國各處。彩畫名信片。雖郵稅漸增。而營業亦甚發達。披阿那鋼琴法國出品。著名於世。現雖缺乏人工木材鋼料等。然輸出國外。為額甚鉅。美意西班牙等國向法國定貨者。較戰前約增加三倍。衣飾縫紉各業戰時因工人關係。亦大受困難。後經劇烈之爭漸收成效。法國出品。供給外邦者。莫不倍受歡迎。製帽一業。因缺乏人工原料之故。受困實甚。然目前在英國市場。已可替代奧國製品。即瑞典那威丹麥等國市場。莫不滿陳法國之冠。法國紡織品。北境頗遭蹂躪。現在巴黎一帶。重行設廠製造昔日由德國輸入之品。網紗花邊等物。加來設有工廠。改良機器。已可替代德國巴登之出品。應需冠飾等品。法國所製。已在英美西班牙等市場替代德貨矣。製鞋業。雖缺乏皮革帆布銅釘人工等。然法國之出品。不特足以供給本國之需要。並可輸出國外。如意大利已向法國南錫某皮鞋公司定貨。而昔日意國則往德國定購者也。其餘如螺絲鐵鉗子。及鐘表皮鞋匠所用之器具。曩昔均為德國之出品。現法國亦能製造。輸往瑞士英國等處。法國家具一項。某廠製品各種雕刻器具。已能充分發達。而替代德國昔時之產品玻璃一業。雖因缺乏人工原料。一時不振。然德國所供給之產品。法人已能自製。如玻璃管照相片。寫用玻璃。皮酒瓶。眼鏡片。燈罩之類是也。法國金銀首飾一項。亦頗著名。美國西班牙。安的列羣島所銷行之德貨。法人已起而代之。香水一項。雖受火酒等原料缺乏之影響。發達如故。化學用之磁器。本為柏林製品現法國巳製有各種替代品。且有工廠四所。專造電機磁器。供給各界之用云。

德國各黨與其領袖

德國各黨之黨綱及領袖之姓名如左。

『一』獨立社會黨『極左黨』

▲領袖為哈這。可因楷治爾。貝隆石台因。計脫滿。列鐵布魯考之啓。巴爾脫。

▲黨綱　為極端社會主義。反對多數社會黨之穩和社會主義。與俄過激派相通。其急進派通稱為斯巴爾達加斯團。

『二』多數社會黨『左黨』

▲領袖為葉貝爾脫謝德滿。鮑治爾。羅斯格。計脫利喜。西麥。派耶爾。尾舍爾。修米脫。他尾特。肥窩亞

▲黨綱　為穩和社會主義

『三』德意志民主黨

▲領袖為勞曼。布洛伊斯。迭隆布爾喜。薛之匪爾。肥脩貝克。哈舍爾。果克英。好斯曼

▲黨綱　為民本主義。鑒於社會主義之誤用。欲善用之。反對極端主義。同時對於右黨二派之政策尤多所排斥。與社會民主主義有接近之傾向。

『四』基督教國民黨『純右黨』

▲領袖為葉爾治貝爾爾格。匪倫巴哈。義斯貝爾之。顧疊貝爾。葉爾進古

▲黨綱　為民本主義。特與擁護宗教力唱正義。

『五』德意志國民黨『右黨』

▲領袖為斯特舍滿。阜格爾。利這爾克。西達。巴維特烏司啓。脫考克黑倫斯。康貝。布留因斯。修芝

陳謨敬告學界諸公

邇者外交險惡禍迫燃眉諸公一致奮起奔走疾呼國之存亡惟公等是賴幸人心未死不數日而全國響應神州大陸視此一線生機謨雖庸愚亦頗知大義不獲追隨公後慚愧奚如惟思公等近因過勞成疾至踵敝院診治者頗不乏人 [illegible]

▲黨綱　爲民本國粹主義。雖與社會主義不相容。但對於結合經濟政策爲充實時代之新要求。特與德國國粹國民黨接近。雖希望戴君主爲頭目。然暫時順應大勢。殊不欲因黨爭及禍國。

『六』德國國粹國民黨

▲領袖　係內含舊德國保守黨帝國黨以外之軍閥派。

▲黨綱　擁護大中地主及貴族唱汎德主義。排斥猶太教徒。

『七』德意志共產黨『斯巴爾達加斯團』

▲黨綱　主張共產廢止私產制度

英國中產階級之運動

▲無資本勞働兩階級對抗

五月十日倫敦泰晤士報上忽登載一版大廣告。題曰『儆告中產階級』一時英倫視聽咸集於此一版之廣告矣。玆篇儆告。實爲中產階級對於頻年所受資本主義之淩虐。與今後將受勞動階級之壓迫所發之哀鳴也。俄德與匈相繼變革之後。布爾塞維克風雲瀰漫全國。英法兩國亦岌岌不能自持。其將倖免耶。抑終不可免耶。此則非吾儕今日所能斷言者矣。要之今日英法國資本階級。日本在恐怖之中。其苦痛有非吾人所能推測者。雖然資本階級與勞動階級之間。尚有一過渡時代所常有之階級。曰中產階級者。其恐慌之程度。固不亞於資本階級也。資本勞動兩階級各有相當之準備。各有團結之機關。進戰退守可以自如。獨此中產階級合乎兩大之間。前既不足以抵抗資本階級之侵略。後亦不能甘受勞動階級之支配。適此社會組織正在改造之際。非急圖自衛則社會的地位之危險。無有過於此者矣。彼泰晤士報上所揭載之廣告。實英國中產階級對資本勞動兩階級宣戰之露布也。彼等主張『中產階級組合』middle Class Union 即所以排除資本家之壓迫與勞動者之支配。以擁護其權利也。然勞動階級累出而支配英倫。彼所謂中產階級之人物。尚能存在與否。此則今日吾人所懷抱之疑問也。

所謂『儆告中產階級』文中。首謂『全歐中產階級咸受攻擊其慘狀有非吾人所能推測者。俄國中產階級已被滅亡。英國中產階級亦瀕危機。終將不能自存矣。』又謂『資本家已有戰守之準備。而勞動者則力取攻勢。要求減少工時增加工銀。資本家勢非大讓步不已。而此時所犧牲者吾儕中產階級耳』『嗚呼中產階級處此將何所作爲乎。將何以自衛乎』。辭意激昂其悲憤可知矣。儆文中又力述中產階級團結之必要。與團結之功效。略謂『組織中產破滅之一社會階級。且足以明確認識自由市民之概念。而吾人公私生活上一大要素之宗教亦可認知也』

儆文又述擁護中產階級組合員之方法曰『吾人以宣傳手段使管理階級所獨占之經濟的事實與資本勞動所獨占之兩個經濟的事實相對抗。更以議會及都市之活動以擁護組合員之權利』並列舉所擁護之人與所應擁護之行爲以示其目標焉。最後歷述運動方法。主張糾合會員組織地方支部組合基金。並聲明其與現在一切黨派毫無關係云云。值此新舊社會遞嬗之際。此種運動原不足怪。特彼所謂之中產階級。其在社會上果係何種類之人物乎。

儆文中對於中產階級所下之定義曰。（商店東家商店掌櫃或管理各種業務者或援助管理各種業務者。是謂中產階級。）凡兵士證劵經紀人僧侶律師技師醫生美術家著作家等皆屬之。凡依勤勞勞動或能力勞動爲生者。大概皆在其範圍之內。若嚴格言之。則所謂應屬於中產階級之職業種類。又似難斷定矣。况其所列舉之發起人。如前駐勃牙利公使愛容漢下院議員蔣士前議員何爾大僧正印寂師等有名之士。與其謂爲中產階級。毋寧謂爲資本階級之適當。且多屬保守黨方面之人物。由此觀之。則或許爲資本家宗敎家但藉中產階級之口吻。而與勞動階級過激階級相對抗。然耶否耶。唯有待事實之證明而已。無論其眞相究竟如何。由思潮運動上觀之。由社會革命上觀之。此種宣言誠可注目之新現象。此吾之所以泚筆記之以告我國人也。（五月十五日觀潮生寄自倫敦）

俄地新興國多至十三

舊俄帝國之領土現已分裂爲十三國。其已由聯合國正式承認爲獨立國者。有芬蘭及愛斯德尼亞二國。有承認之意嚮而尚未實行者。有波蘭及西比利之鄂姆斯克政府。今據當局調查上述十三國之國名及首都如下。一大露西亞首都爲莫斯便。二西比利首都爲鄂姆斯克。三北部露西亞首都爲愛爾亨列斯克。四芬蘭首都爲海爾歆黑爾斯。五愛斯德巴亞首都爲來柏廢。六拉德維亞首都爲里加。七白露西亞首都爲明斯克。八波蘭首都爲槐爾煦。九小露西亞首都爲堪哀夫。十高加索首都爲哀加俄利諾特爾。十一愛爾滿尼亞首都爲提博利穹。十二土耳其斯坦首都爲提希堪特。十三里德首都爲維爾那云。

俄局最近之眞相

列甯政府之善於防戰。已如上節所述。然則協約對俄態度果何如乎。依吾儕之見。協約國之策。鹵莽滅裂。可謂完全失敗。其初協約國蔑視列甯政府。以謂單純武力必可解決。屢見出兵頓挫。過激派防戰甚力。乃從美國之提議召集俄國各派於地中海之布林波斯島嶼。欲以恩威並加之手段解決俄局。不意協約妥協之提議。俄黨竟若充耳無聞。至是協約國大窮。乃更不得不復歸於武力解決之方策。然駐俄聯軍士氣本甚不振。益以英法國內社會黨反對出征。聲浪日高。協約國乃欲使西比利亞渥木斯府爲統一俄局之中心。而有承認西比利亞之提議。以上爲英法兩國對俄政策之實情。至美國地位不同雖未必步英法所爲。然其態度亦見磊落光明。以一方面聲稱同情列甯政府。一方面又與協約共同出兵。一方面聲明對俄不偏不黨。一方面又贊成承認西比利亞政府。要之俄局所以迄今飄搖不定。俄人固不能辭責。而協約國對俄政策之誤謬。亦不能不分尸其咎也。

協約國既不能承認列甯政府。則最後之解決。仍惟有武力之一途。然處今日時勢。此果事實所可能乎。過激派勢力之不可卒侮。吾人已於昨報論之。今再述協約內部之情狀。以語法國。近來巴黎罷工風潮日有數起。生活思想問題時刻變幻。一般輿論對於壓迫過激派均極反對。克列曼索總理雖予智自雄。究亦不能蔑視輿論與時潮相抗。更觀英國歸鄉兵士之罷業者。日呼號宛轉於國中。當局已窮於應付。今復勞師襲遠。國民更難承認。故協約國雖勉强承認渥木斯克政府。而統一俄局終必無望。蓋拾列甯政府而統一俄局結果必用武力。武力既不可行。是協約國政策終無達成之望有斷然也。更察列甯政府方面彼統治俄局已歷年餘。財政尙無破產之兆。內部團結亦固。國防軍且逐漸增加。最近烏拉爾方面有軍十一團西方十軍團北俄二軍團黑海五軍團裏海三軍團合計共有三十一軍團。尚有八軍團正在組織。其兵力總計有七十萬之多。近觀反過激派勢力則微微不足稱數。渥木斯克軍隊素稱勇猛。然敗績之訊時有所聞。賴聯軍之後援始能維繫至今。欲其奏逹統一。絕對無望。更有一事可以注意者。即俄國各地反過激派軍隊近來漸被過激派浸化默移。兩者日合爲一。如素奉帝制主義者今且謳歌列寧杜洛斯基。據此以觀將來反過激派與過激派難保無融洽之日。誠然則協約國又不能不改方針轉而承認列甯政府。愈陷於進退失據之境遇。此吾人對於承認西比利亞政府終抱疑慮。猶以我國與俄利益密切不宜盲從附和。遺笑大方也。

英國嫁娶之趣聞

中美新聞社云。去歲英人前已離婚而復行結婚者。約居半數。又老年晚婚及幼年早婚者爲數亦不少。其中頗多趣聞足資談助。有一年十五之童子早娶者。有一年十四之女孩早嫁者。有二年十七之青年各娶年長之寡婦者。十七齡之女子十五人與年長之鰥夫結婚者。有年在十八之寡婦再醮者。有七十八老翁年過八十復娶者。有一年九十六之老翁與八十五歲之老婦。及有六十六歲之老婦與二十四歲之青年結婚者。眞無奇不有矣。

三派鼎立之德國社會（續）

（七）資本家階級之團結　社會黨三派互相側目。是以德意志資本家階級乘隙集中其已散之勢力。此誠可憂之現象也。夫資本家階級欲號召自由主義者以恢復其昔日之觀。則社會主義者以外之分子。將悉爲資本家階級之自由主義者結合團體。以與無政府主義布爾塞維克主義對抗。此種計晝今日已着着實現矣。徵聞此種運動之主謀者。厥永乞援美國。當爲世人所周知。彼等今日雖表好意於葉博爾謝致孟政府。然異日必倒戈相向。而其時亦不遠矣。俄之資本家階級勢力尚微微不足數。而德則迥不相同。決不能輕視之也。彼等對於阻碍其世界的澎脹之他國人民爲殘忍慘酷之舉動。恐彼等對於本國國民亦將爲同一之舉動也。德意志資本家階級可驚之富力及其國際的關係。雖因戰爭而受動搖。然未必即爲其所破壞。德國有此有力之資本家階級。此所以社會主義運動之前途未可樂觀也。資本家階級之要求。決非與社會黨政府妥協讓步所可得圓滿解決者。蓋資本家階級苟受勞動階級之支配。則當局者縱屬溫和。亦決不足使彼等甘心屈從也。社會民主主義既因階級鬬爭而起。則階級之對立未廢。其鬬爭亦當然存在也。

（八）階級鬬爭之新時期　俄德平民階級之崛起。雖足以使國際戰爭早告收束。然階級戰爭尚未能從茲絕跡也。不甯唯是。歐洲之階級鬬爭。今日已達造峰極頂之時期矣。今日以前。社會黨之運動。首在隨國內的階級鬬爭之形勢。以圖其國民的之發達也。今日以後。歐洲之階級鬬爭將越國境而爲國民與國民間之鬬爭。易言之。即資本家階級所支配之國民。將與勞動階級所支配之國民相鬬爭也。假使歐洲中之一國其勞動階級之解放。得告厥成功。則該國之資本階級。必求援於他之一國或數國之資本家階級。而此數國之資本家階級。其必應援也無疑。於是以前之因國民的目的而戰者。今則一變而爲因國際的目的而爲階級之鬬爭矣。現在各國對俄國勞農政府直接間接之戰爭。即階級鬬爭之一新形態也。謝致孟葉博爾等之社會黨中臨機應變派。對於國際的階級鬬爭果取何態度。頗有興味。然彼等甯與興登堡將軍聯合。而不能寬容李普克尼希盧傢。則今後彼等之態度思過半矣。

時評　二

告主張廢安福國會者

▲廢棄安福國會。現在已成了全國一致的主張。有人說這還不是澈底解決辦法。我想了一回。恍然道。夠了。只要這種主張。不是空話。能實力做去。中國便有辦法了。

▲我還有一句話告主張廢棄安福國會的愛國國民。諸君進行這件事的時候。若有人來反對諸君的主張。或是暗底下有人庇護安福。諸君應該一例的廢棄他。（湘君）

日昇樓後浙江路中二百念二念三號

公平鞋帽莊　六月初一日起　紗鞋減洋二角　零贈愛國扇一把　緞鞋贈絨包一只

海甯醫院　本院虹口海甯路　分院法界霞飛路　時間　本院下午　分院上午　入院隨時　電話　本院北九〇八　分院四九三五

女西醫朱彤章

（主治）男女大小內外全科　產科喉科眼科痲瘡化柳跌打及各項難症　兼備最新六零六淋毒血清無痛療痔新藥及各種之注射

（診例）門診一元　號金一角　洗症加倍　割症另議　出診三元　號金五角　早夜加倍　戒烟及各症面議　號金一元　特等五元　難產四十元　包月天天到者五十元　隔天到者三十元　留產就醫每天三元

（診所）上海老靶子路四百三十八九號　電話北四十四號

三炮台香烟

照通常價目　每兩聽售洋

一元

在英國大煙廠製造

駐華英美烟公司

有限英國公司

服六零六

楊梅　毒　血瘰　瘡癧　癬　疥　癰　疽　胎　傳　遺　濁　染

何畏不治

毒症多端有內攻脎理骨痛麻木者有外達皮膚生瘡潰爛者輕則一身受累重則全家播及其中楊梅結毒爲害更烈一經傳染若不從速醫治必致器腫爛（即下疳）勝胯發炎（即橫痃）漸及身段頭面斑瘡廢潰且貽毒妻孥妨礙生育其患眞不堪設想今幸有**美國哈蘭士醫生秘製之內服六零六聖藥**能消滅毒菌淸理血分專治各種毒症藥到輒愈治療楊梅結毒更有神效故世界諸大名醫公認爲淸血解毒唯一良藥尚有**外治六零六藥膏**有拔毒生肌消腫去腐之功用治一切外症神效無比凡患毒症者苟能如法施治必能奏效倘祈購試切勿自誤

▲價目　**內服六零六**每瓶洋一元七角五分　**外治六零六藥膏**每盒洋一元

上海石路四馬路口太和大藥房總發行　各處藥房均有經售　外埠函購原班寄呈

附告　美國哈蘭士醫生秘製各種良藥　**補血人中寶**大瓶二元小瓶一元二角　**保肺漿**大瓶一元七角五分小瓶一元正　**化痰保肺飴**每盒大洋一元　**止咳**

廣東著名種德園　夏令要藥

本園監製各種藥品前經農商部國貨展覽會嘉獎一等足見藥料眞誠非同市上僞藥可比○諸君惠顧認明本園招牌庶不致悞玆將各種要藥略列以備諸善士施送有所問津○萬應痧氣丸大瓶角半一角中角分小加料每元一百瓶單料每元百念瓶○八寶紅靈丹大瓶角半一角中五分小加料每元八十瓶單料五元一百瓶○麝香臥龍丹○諸葛行軍散○時症白痧散○人馬平安散以上大瓶一角中五分小瓶每元每十瓶○靈寶如意丹大瓶角半中一角小五分○飛龍奪命丹每瓶三角○珍珠百勝散大瓶二角半小一八○午時茶雙料每盒二角單角半○甘露茶每包一分○福建神麯茶雙料每塊一角單五分○棍楠辟瘟香珠花每串一元素五角○紫微辟瘟香牌雙每塊二角單一角○霍亂丸每丸五分○薷香正氣丸每盒三角○純陽正氣丸每包二分○瘀症散每瓶二角○小兒回春丹每丸一角○自製薄荷錠大二角半中二角小角半○自製薄荷烟每枝角半○創製如意油精大盒二角半中二角小角半○萬應如意油每瓶二角中一角小五分○止血止痛玉樹製油大瓶一元中五角○瀉了性風濕藥酒每兩一角○化痰止咳橘紅半夏露每瓶一元○止咳神藥每盒洋五角○十滴痧藥水每瓶五分○函購即寄郵費自理○以啓各藥雜以畫條另備丸藥全茶两索即寄○總發行所上海河南路老巡捕房對門廣東種德園謹啓

覺悟

◎睡的人醒了 (四續)

(執信)

使人怕總比不止使人愛。動物裏頭、也有拿爭鬬出名的、也有拿互助來出名的。獅子便是拿爭鬥出名的一種、這一種喜歡爭鬬的獸類、除了動物之肉。他是找不出東西、養活他、難怪他天天尋人厮殺。人却是從猴屬發達來的、人之祖先、固不會磨牙吮血的爭鬥、就是人類的近親猿猴猩猩之類、也是吃菓子度日、到人類更把互助的精神發揮出來、成立人類社會。所以人自己說是萬物之靈。試問萬物之靈、好處在那裏、不過多了一點智識、曉得互助。如果論手足有力、那獅子老虎牛馬、總比人强多了、如果說眼睛耳朵好、那狗同鼠的感覺、總比人靈敏得多、這個萬物之靈的招牌、就要讓給別種動物了。惟其論智不論力、所以貴互助不貴爭鬥、一個人曉得爭鬥不如互助、就是智識的結果、人人相互扶助、就是好爭鬥的獅子虎豹、也敵不過人、人爲萬物之靈、把別的動物不放在眼裡。爲什麼做了人類、已經幾百萬年、倒轉去仰慕起獅子來了、不把目家當、却把自家當做獅子、豈不是大上其當。

人能彀互助、故能彀組織社會、組織社會第一要緊的事、就是愛人、且使人愛己。這使人愛一節、便是人勝於他種動物的地方、比起使人怕來、差遠了。自己使人怕、人又使自己怕、是個衝突的事情、萬萬沒有人又能使這個人怕、又能怕這個人的。至於自己使這個人愛、自己又去愛這個人、却是狠容易、狠合理、的事情、人人可以做得來的。所以人生目的裏頭、或者不單止相愛一件事、然而相愛這一件事、總算是人生一件要緊的事情。不特一個人對一個人是如此、就是一個民族對一個民族、也可以用相愛的精神、行互助的手段、免了民族間的惡感、一個國家對一個國家、也可以用相愛的精神、行互助的手段、免了國家間的軋轢。所以拿人與人相處的辦法、推行於民族與國家間、儘可以說、一個國家、從前沒有覺醒、就像睡了的人、現在醒了、就把人待朋友的方法、來待友邦、我愛我的國家、也願意別國的人愛我的國家、我也可以愛他的國家、像他愛我一樣。這個相愛的精神、就是國家間人道主義、這是醒了的人應該做的事情、比着說睡獅醒了强多了。

●戰前歐洲社會黨運動的情形 (六)

(鶴)

『獨立勞働黨』社會主義團體中最大的結合、係一八九三年創立的。主張有三大綱、一生產機關公有、二分配機關公有、三交換機關公有。本黨在政治上直接的目的、拚命要向行政部和立法部裏面多站住黨員代表者的位置、好發揮他的主義。據一九一二年統計、支部有七百六十四處、黨員有六萬人左右。不過黨員中繳納會費的只有一半。在支部的黨員每月應納六辨士會費。每年支部黨員一名應納一仙令的會費給本部。本部歲入約有五萬圓。支部的歲入各處統共有五十萬。本黨在曼者斯達市設了中央印刷局、專以印刷黨中新聞雜誌和一切、主張意見書的小册子。一九一二年一年中印刷費用了二十三萬五千圓。就在國會裏的勢力講來。勞動黨在國會中有四十名的代表者、內中七名乃代表『獨立勞動黨』的議員、此外由勞動組合選出『獨立勞動黨』的代表者有十五名。一九一〇年十二月總選擧『獨立勞動黨』得有十二名候補者、所得的票數、計六萬九千八百八十四票、結果當選了八名議員。更就地方自治體方面言之、『獨立勞動黨』在地方自治會的立法部有一千七十人的代表者、內中三百二十八人做了市會議員、機關雜誌最重要的有一種週刊、每期發行五萬份。還有月刊一種、各地支部共有機關的雜誌新聞十種。

●惡德的獎勵 (三)

(楚傖)

我常說學生是一種原料、農工商等是由原料製造出來物品。所以担負教育責任的、有兩種重要條件第一是把原料提練得純粹。第二是鄭重製造的目的與出品的用途、現中國的學校、對於這兩種條件、簡直沒有半點影子在腦筋裡的、實在不是少數。譬如國民學校、是德育占最重要地位的、在這年齡內的兒童、他的筋骨腦筋、還不能受過分的智育體育、只有涵養德性、是將來立命的種本、當時應打的基礎。你看那辦國民教育的、得了這見解、能實施、實施的時候能周密的有幾人?、一個隔代老童生、窮得簡直沒法了、開出門來、掛上塊牌子、咿唔一堂、便算是國民學校、你想那些學生、一个个學成像先生模樣、還有出息麼?還配說得上德性兩字麼?』

狠見有許多學校裏、他們從一般學生中、分出幾種來。有一種是將勢利來做標準的。這兩字的魔力最大、便用銅牆鐵壁來防禦、有時還有倒塌的時候。辦學旣然負了爲兒童防禦的責任、應該如何的朝夕警戒、那知他們先下了這暗示、引導兒童進這勢利途中去、可笑不可笑?還有感情來做標準的。師生原有感情、但這感情是在个水平面上的、若從一般學生中忽地分出个深溝來。試問這是從那兒分起的?要是從智愚賢不肖分起、這智愚賢不肖的界線一畫、更不容感情兩字、有存在餘地、若要硬用這感情兩字、便顯見得智愚賢不肖的界線、是破裂的了。(未完)

●杜威論思想 (四)

(胡適) (轉載『新中國雜誌』)

已證實的假設能使人信用便成了『眞理』例如上文所擧墨子書中『擧也物』一句、王念孫能尋出『無也故焉』和許多同類的例、來證明墨子書中『他』字常寫作『也』字、這個假設的解決便成了可信的眞理了。又如那個迷路的人、跟着水流、果然出了險、他那個假設便成了眞正適用的解決法了。這種證明比較是狠容易的。有時候、一種假設的意思、不容易證明所需要的情形平常不容易遇着、必須特地造出這種情形、方才可以試驗那種假設的是非。凡科學上的證明、大概都是這一種、我們叫做『實驗』。譬如科學家葛理頫觀察抽氣筒使水升高至三十四尺、但是不能再上去了。他心想這個大概是因爲空氣有重量、有壓力、所以水不能上去了。這是一個假設、不曾證實。他的弟子佗里綏利心想如果水的升至三十四英尺是空氣壓力所致、那麼、水銀比水重十三又十分之六倍、只能升高到三十英寸。他試驗起來、果然不錯。那時葛理頫已死了。後來又有一位哲學家柏斯嘉心想如果佗里綏利的氣壓說不錯、壓、山頂上的空氣比山腳下的空氣該得多、拿了水銀管子上山、水銀應稀卜降。所以他他叫的親戚拿了一管水銀走上劈得衷山、水銀果然逐漸低下、到山頂時水銀比平地要低三寸。於是從前的假設、眞成了科學的眞理了、思想的結果、到了這個地步、不但可以解決面前的疑難、簡直是發明眞理、供以後的人大家受用、功用更大了。

以上說杜威分析思想的五步、這種說法、有幾點狠可特別注意。(一)思想的起點是實際上的困難、因爲要解決這種困難、所以要思想、思想的結果、疑難解決了、實際上的活動照常進行、有了這一番思想作用、經驗更豐富一些、以後應付疑難境地的本領就更增長一些。思想起於應用、終於應用、思想是運用從前的經驗來幫助在現的生活、更預備將來的生活、(二)思想的作用、不單是演繹法、也不單是歸納法、不單是從普通的定理裡面演出個體的斷案、也不單是從個體的事物裡面抽出一個普徧的通則。看這五步、從第一步到第三步、是偏向歸納法的、是先考察眼前的特別事實和情形、然後發生一些假定的通則、但是從第三步到第五步是偏向演繹法的、是先有了通則、再把這些通則所涵的意義一一演出來、有了某種前提、必然要有某種結果、更用直接或間接的方法、證明某種前提是否眞能發生某種效果。懂得這個道理、便知道兩千年來西洋的『法式的論理學』單教人牢記等等法式和求同求異等等細則、都不是訓練思想力的正當方法。思想的眞正訓練是要使人有眞切的經驗來作假設的來源、使人有批評判斷種種假設的能力、使人能造出方法來假設證明的是非眞假。

●美國之民治發展

(十一) (美國杜威博士講演)

社會上習慣的變化、是狠和緩的、所以到了現在、社會的習慣、和一部分人的偏見、對那婦人獨立營業的事情、還是狠不放心。不過那婦人投身『教育的』或『文藝的』方面已經是不少、就是商工業內的勞動方面、也是狠多。然照那婦人體質方面說、他萬萬不能做極勞苦的事情、所以他每天的勞動、所得工資、決比不上男子、並且女子做了勞苦的事、活理上有很大妨害。據外國勞動統計局的調查、女子勞動以後、他受損害的部分、就是那生殖器能、失了作用、生男育女、是做婦人的天職、若因過於勞動、失去了這天職、在經濟方面說、也要有重大的關係、爲甚麼呢?、因爲婦人的工資、比男子總低廉、所以有許多事業、一經女子加入、那男子就要失業。因爲這一端、勞動組合裏、所以常有排斥雇用女子的風潮發生、但然婦人的工資低廉、一般資本家當然不願排斥、所以這種『排斥婦工運動』到底是沒有成效的。照現在的生產組織狀況看來、使用女子節省開支方面的力量、實在比那反對方面的力量大得多、所以生產組織沒有變動的以前、要想工業的發達、生產的容易、那婦人勞動家、一定是一天多一天的。現在勞動界的情形、是依着勞動組織合的力量、想把那工資增加起來、勞動界的生活程度、一天一天的提高來、以後那就沒有反對女子勞動家方法。

婦人因爲生活上必要的要求、自從投入了勞働生活的旋渦當中以來、也有增進他生活的意思、那是不待說的。一旦他們女子能夠發覺了他的價値、和他的精力、決計有應用於社會上必要的時候。他們不願在劣等地位、是一定的。但是到了這個時候、他們女子一定能知道、要想增加進自己的地位、當然要受高尚的教育。勞働界以外、醫生啊、律師啊、種種事業、一定也是他們女子所希望的。到了這個時代、就算有人出來反對、但依着世界人類進步生存競爭二字的原理、看那婦人起初入勞動界的形勢、在公理上、早伏下了今日的成算、預定了經濟組合結果的。所以到了婦人眞能自覺的的時候、無論世人的偏見是什麼樣、無論如何看不起他們女子、也是萬萬不能禁止他們進步的、這樣逐漸的退步、那婦人運動、將爲成了社會制度進化的要素、也是難料的。(未完)

請君注意

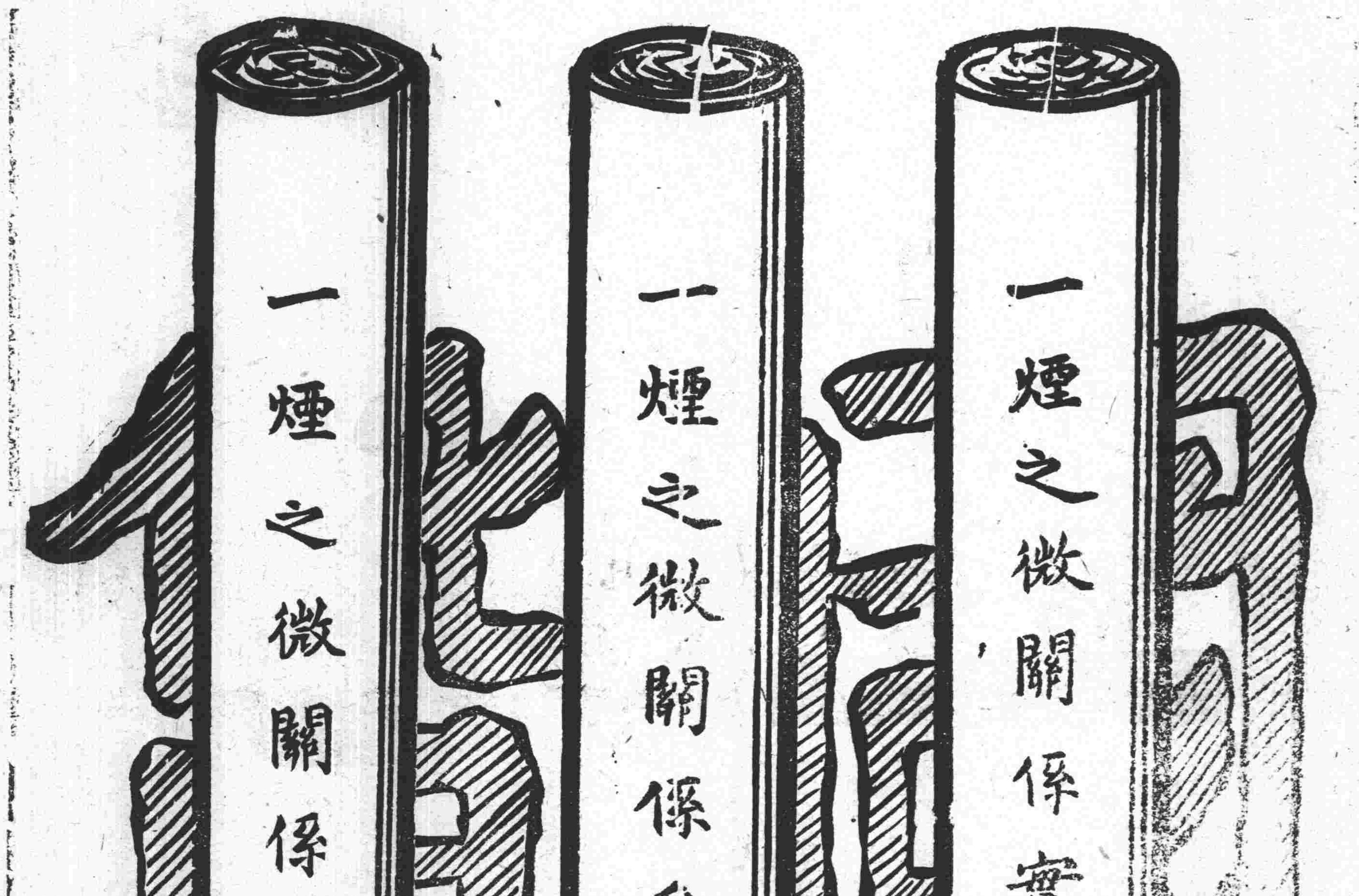

長城香烟

南洋兄弟煙艸公司謹告

南洋

救國者其為振興國貨乎

雙妹牌爽身粉

此粉清香爽滑凡小兒胎毒瘡熱痱皮膚及汗積手足縫間爛痛等症宜以此粉多搽患處無不全愈耳男婦老幼均皆合用常以之塗抹能令肌膚嫩滑潔體留香洵日用必需之家庭衛生妙品也

連球每盒銀五角

雙妹牌花露水

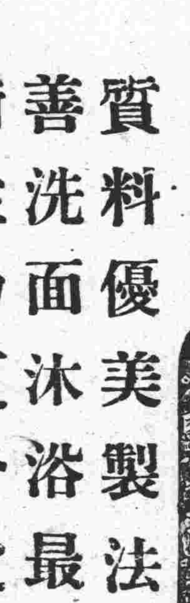

質料優美製法完善洗面沐浴最合衛生乃夏令之良品也

大號四角 二號二角半 三號一角半 四號一角

總行設廣東 南北通商口岸皆有分行 各埠洋廣貨店均有經售

上海廣生行有限公司啓 總批發南京路棋盤街交通路

本行電話四千〇六十九號

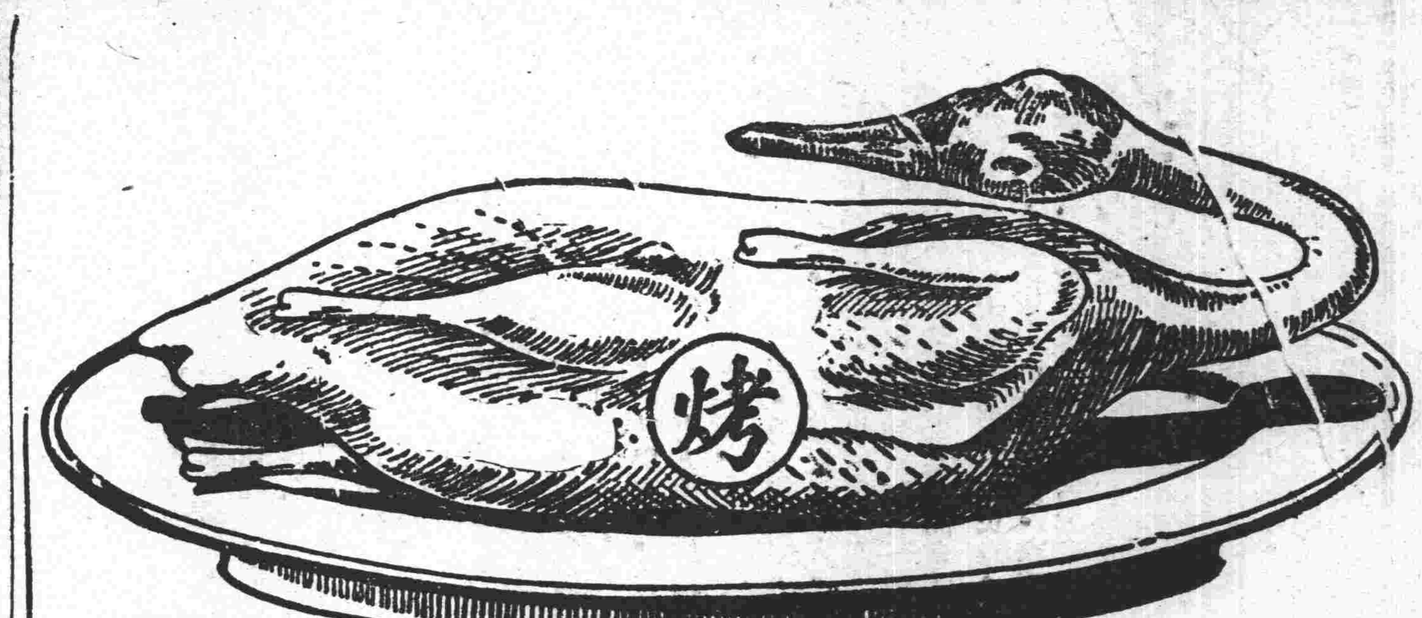

燒鴨

燒鴨之清香美味 盡人皆知 筵席之間 咸視燒鴨爲上菜 因其味美而清香也 燒鴨之味美 因其係用烤法調製 而他種食品亦然 卽如煙葉 用烤法調製 其氣味格外芬芳 吾人喜吸上好香煙者 皆喜翠鳥牌香煙 因其煙葉係用烤法製成 其氣味格外馥郁也

發明烤烟 翠鳥牌香烟

英美烟公司總理

第一醫生 廣招義大 ……

外埠……有……三馬路中……洽義大藥房

招請各埠經理

射日牌香烟

射日香烟 華人製造 本國煙葉 上等香料 裝璜精美 品物甚高 氣味適口 社會稱好 愛國同胞 請購一包 吸者注意 射日商標

上海老垃圾橋南堍 中央烟草公司啓

請用獨步完全國貨

啓者本廠聘請遊歐回國優等技士精製各種燭皂均屬上品與衛生家大有裨益中外樂購部准許冊貨美價廉以廣招徠倘蒙惠顧竭誠歡迎廠設上海開北太陽廟總批發行任二馬路陶朱里電話四八一〇

滬中燭皂廠啓

普明眼科醫院

內外障翳無論瞽久雙目失明一切疑難大症均可出立保單限期包愈⊙院設卜海英大馬路先施公司西隔壁廣西路第三家

院長傅文山啓

救己救人

敝輪於三月初七日開往長江將近蕪湖適有搭客陸患時症始則壯熱繼而絕冷上吐下瀉肚痛犴叫愈時面青指黑牙關緊閉生氣奄奄歷進各種時症藥水均無效驗爰將敝輪購備上海

傳念慈保安油

醫生秘製 取出灌救三分鐘口張氣回六分鐘痛止神清一小週時回生如常似此藥油可稱救急無上上品運來夏令將屆此項藥油取效尤神無論居家旅行極宜購備既可自保兼可救人且價廉效著

一角每瓶

可救四人願同胞注意焉 此藥油批發所任上海二馬路馬廳口半濟製藥社如批發多數其價尤廉 外埠函購郵局回件 招商局江新輪船帳房白

五洲藥房出品 良丹

主治 傷風感冒 中暑中寒 各種氣脹 食物停滯 暈船暈車 水土不服 頭昏目眩 反胃噎膈 霍亂嘔吐 水瀉痢疾 時痧惡疫 服此立效

價目 小包一角 最小包五分 中包兩角半 大包六角

倘蒙批發 惠顧定價 格外克己

上海五洲藥房發行 各埠各大藥房經售

痰嗽頓除 已無需乎此矣

附價大盒二元四角 小盒一元二角 盧抄登

本盧分設北京觀音寺街青雲閣樓下 南京下關大馬路 奉天金銀庫胡同 無錫江陰巷內 長沙福道街 忠成樓 天津北門 安慶軍署西 杭州……

上海……香港……醫院程惠生啓

廣東益壽齋神效培本戒烟丸

双料每大礴售洋壹元

鴉片一物染之成癖欲罷不能爲禍之烈孰有甚乎其上者哉中其毒者既血竭而精枯復性慵而志餒大則戕生破產小則失事傷財吾國人受害之深外人尚爲之疾首痛心力持烟禁姻屬同胞豈容坐視而不爲之研究妙藥以掃烟毒乎本齋主人幸得異人傳授祕方配合上藥虔製爲丸不但戒烟且能培本蓋藥皆王道不尚霸功故服之者莫不癮斷神怡毒除體壯永無後患大有奇功此丸出世以來久已名馳遠近諸君有憔悴於烟毒者乎請嘗試之當信予言之不謬也

注意

本齋非徒射利實欲出同胞於苦海誠恐遠處粵東諸君探購不便致有未能普及之嘆今特托上海虹口自來水橋北下百安慶里一弄二祥念六號門牌永豐號代爲批發以便諸君之賜顧焉 主人粵東益壽齋簡岐生謹啓

魯德士頭痛藥片

頭腦能主全體之知覺一旦腦部受損必致牽及全體欲免全體之不適當先治其腦今本行特製有頭痛藥片專治偏正頭痛腦痛筋疼痛風寒頭痛眼矇困倦傷寒重症系痛痒痛等症服此藥片無不奏效如神洵乃不可多得之良藥也備有樣品函索卽寄

上海魯德士西藥行啟

總經理上海老晉隆洋行

馳名夏令要藥

萬應如意油 甘露午時茶 八寶紅靈丹 萬應痧氣丸 藿香正氣丸 神效喉症散 萬應白痧散

上海河南路中 廣東黃祥華 滬莊披露

上列各藥夏令需要○本堂修製比衆特殊○功效卓著久驗名奕○諸君惠顧格外克己○

夏令要品

各種菓子汁 萬應百寶露 急救時疫藥 霍亂吐瀉藥 清暑痱子粉

此汁用各種鮮菓釀成能清暑解熱各 每瓶洋三角 此露凡治各種痧氣無不立奏奇功 每瓶洋三角 治各種時痧惡疫及腹痛吐瀉等症 每瓶五分 治腹痛吐瀉四肢厥冷及一切時疫 每瓶二角半 此藥有滋潤肌膚清暑解熱之奇功 每筒二角半

上海四馬路棋盤街轉角五洲大藥房發行 各種衛生當備夏令必需良藥

見煙自厭目的

非我槍上戒法不可

樓品芳

研究穩妥槍上戒 烟無論烟癮大小 身體虧弱或病卜 癮均可自由槍上 戒除保險斷癮向 任癮紹台溫設帚 戒因烟癮不計其 數請烟土將絕有 志由速包戒免失 自先戒法機會戒 者照吞尅烟丸仍 舊老常吸煙七八 天自癮十餘天見 烟水數即服消癮 藥而厭天烟潰從 便然出照常辦事 安斷癮永無後 患外埠函購檢 上尅烟丸每百粒 五元消癮藥水每 瓶三元詳章函索 附鄭三分英界勞 合路北 長吉里

回春醫藥局啓

學生聯合會消息

全國學生聯合會因各地代表紛紛至止。近日一切進行頗爲敏捷。陝西廣東亦有電來。謂已派遣代表二人來滬參加。惟陝代表屈武等過京。適値京中各團體大請願。故稍勾留參與此舉。不日當可抵滬。其餘如學生聯合會各處及滁縣等地。因故不能派代表者。函件往來消息不絕。且工商各界有所見聞。如蘇湖奸商運米揚州迎神賽會。（該地學生聯合會亦有函告）亦復不吝詳示內容。此本會與外界情形不致隔閡也。關於外交問題自對奧和約提出案後。評議部異常注意。討論四五日。最要之主張爲發表對外宣言書。歷敘中日間一切條約。皆係受日人强迫而締結。非全國民公意。無論簽字與否。始終不能承認。並須喚醒國民自覺。贊與日本斷絕經濟上一切關係。昨日本埠開國民大會時。本會意見由許君德珩提出案。至於他項問題。本會無甚具體見解討論。如有所及。當用本會名義揭告國人云。

本埠新聞

◎百折不回之各界大會

▲具堅毅之精神……至誠之意旨
▲軍警也感動……終達開會目的

昨日午後二時。上海各界。原擬假西門外公共體育場開會。不意屆時該場之門緊閉。滿駐軍警。禁止開會。當即推舉代表。齊赴軍署。茲將開會始末情形。分記如下。

▲官廳禁止　護軍使出有禁止開會告示云爲示諭事。照得集會演說。本爲法律所許。但須遵照警章先期報由該管警區許可。方爲合法之行爲。乃昨據警廳報告。本月二十七日下午西門體育場開國民大會研究青島問題。到者數百人。事前並未據該會報告。臨時查知始由該廳派警前往維持秩序等語。查商民等此種集會本出於愛國熱忱。惟先期並未報經警廳許可。殊屬不合。現在時局未靖。滬上一隅五方雜處。宵小潛藏。任意集合多衆。必至良莠難分。官廳防護無從着手。倘因此生滋擾影響。治安所關甚鉅。本使負有地方之責。對於該商民等愛國熱忱。固未便遏抑。而對於地方治安亦不無顧慮。爲此剴切曉諭。仰各界人等一體遵照。嗣後凡有集衆開會須按照警章先期推定代表。將開會宗旨討論問題到會人數呈報該管警區察核許可。依法辦理。否則概行禁止。須知愛國舉動。不能越乎法律範圍之外。爾各界人等其共喻斯旨。勿違切切特示。又該場沿電車路角門外。貼有上海縣知事及淞滬警察廳禁止之告示。詳述大總統與列憲均有禁止開會之命令。並云人民集衆開會。實屬有礙治安。特行禁止云云。彼時有人向衆言曰。人民開會自由。係約法所與之權利。總統與列憲。皆非中華民國之官吏。無怪其禁止。有人問其姓氏。彼答曰係山東商幫□□號陳某某云。

▲請求開門　該場所有之門。爲軍警鎖閉。門外復又排立軍警多名。與會者乃推代表六人。向護軍使縣知事警察廳請求飭令駐場軍警開門。未幾代表先後回來。向衆宣曰。縣知事與警察廳則均拒絕開會。而護軍使則謂務赴與淞某處開會云。

▲南市演說　各界人士極憤官廳不顧民意。乃由本埠呢絨業商人及山東天津商幫代表。南京路與扶大馬路商界聯合會會員等。向近隣借方桌兩張。先後登台演說。極爲痛憤。後乃宣言請衆同往護軍使署。要求開會。

▲軍警諾　駐防軍警長官。見衆人甘冒大雨。直向軍署前去。乃詭言請君少待片時。或可開門。繼行警察開場語。乃有向前方通告其事。衆乃因之折回。門閉依然。衆人乃訪其隊長王某同往軍署。並有商界中人向之婉求同行。王云待我囑咐所帶軍隊。即可同行。後又云待我打電話問問。衆知其有意就延。乃決逕往軍署。

▲同往軍署　由公共體育場門外起行時。乃由上海學生會會員分途走告同往軍署。計站立場外與會之人。南至斜橋北止方浜橋東止民國路等。均多站滿。彼時暴雨傾盆。衣服盡濕。衆人決不因之中止。乃成隊由斜橋南行至高昌廟向西龍華路向軍署而去。行時有安徽丁象謙之夫人高聲告衆。大雨乃天公試驗國民之決心。吾人不怕强隣之彈。豈怕天雨。衆乃齊呼天雨試人心速速前行。我國民愛國勇敢之毅力。殊爲可敬也。

▲派兵阻止　軍署聞信後。立派第三十九團第三營全體官兵。持槍前往阻止。迨會衆行抵龍華路第二段。彼此相遇。一方堅欲前進。一方力不放行。後方流觀。只見持槍軍隊林立。衆人前進之志益爲堅決。前方乃派人通告一列跪下。俯伏待死。各兵士見之頗爲動容。向之舉槍平放者。乃移掛肩上矣。至誠之感人有如此。

▲校工愛羣　南洋中學之校工。見人前往軍署。詢而知有多人請願。即備茶數缸。以解羣衆之渴。彼時並有王家宅農人王和尙與南洋中學學生校工。有同一之舉動。愛國者人愛之。於斯益信。

▲痛哭陳詞　會衆前進。旣爲兵士排立阻止。羣乃跪下哭求放行。前立者有神州女學舒蕙楨留日代表凌炳工界仲君三君哭之尤哀。並痛述山東簽字之害亡國之慘。兵士聞之亦有爲之泣下者。

▲代表進署　軍署見此情形。知難阻止。乃由軍官傳話准舉代表進署討論。會衆爭言我們皆是代表。後不得已乃由學商工各界代表進署念七八人。計山東代表張瑞萱與崔君。京津學界代表方豪等。上海學界代表何葆仁等。女界代表舒蕙楨程孝福等。及商工兩界均有代表進內。當由盧護軍使接見。各界代表堅求開會。軍使云今日公共體育場已下命令雖已收回。今日諸君可隨便擇一地開會。各代表復求此後開會不能干涉。亦蒙允准。盧使亦云諸君愛國之行動。鄙人極爲贊成云云。當時女代表中有丁女士痛述腐敗官僚甘心亡國。自貽慘痛於子孫。言甚激切。軍使亦未置答。各代表公議。初擬龍華寺前。旋又改借梟潭別墅。乃由代表向衆宣言。與軍使會晤情形。並開會地點。衆乃向梟潭別墅而去。

▲開會情形　衆人行至南洋中學門首。見操場甚闊。乃向之借用暫爲開會。因有人報告梟潭別墅內駐有兵隊故也。當由李大年報告當日經過之情形。及述國尙未亡已受如斯之痛苦。並報告路透電報。中國對德和約已經簽字。乃主張數事通電全國停止納稅。電告各省請開國民大會。請求李督盧使與賣國政府脫離關係。請求友邦關稅餘款不接濟北政府之用。不承認對德和約簽字之有效。堅持提倡國貨等。均經通過。次許德珩主張對內舉行亡國簽字之誌哀。對外與日本斷絕關係。旋公決定於禮拜二下午一時。仍在體育場再開大會。如若再受非法干涉。請衆發表辦法。衆乃高聲曰如受干涉即行罷市罷工。偕與同亡。張瑞萱凌炳等均有痛快之言。至此乃宣告散會。計與會者約七萬人。散時僑女學生先行男則後行。雖衣濕腹飢。奔波半日。精神猶仍振作不稍疲倦秩序井然。得未曾有云。

▲軍警戒備　又聞云。本埠軍警。因禁止開會。將西門及民國路一帶自昨晨起。荷槍實彈之軍隊往來不絕。所有城內外各要道。巡警均係雙崗。而馬隊游巡隊憲兵營兵士等。亦分段梭巡。戒備極嚴。一般人民多繞道而行。不敢向西門斜橋等處經過云。

另據云。和約簽字之耗傳來。滬上人士咸憤不欲生。昨日午後一時。大雨傾盆各界人士冒雨而至。人數達五萬以上。乃警廳先派人將公共體育場防守。禁止開會。再三與之交涉。咸以命令在身無可奈何。乃整隊至護軍使署。秩序井然。前後魚貫約長二里餘。雖衣履俱濕。毫不顧及。女學生最先。男學生繼之。工商界及各團體絡繹而行。沿途均設有便茶。臨時各舖戶工場加入者亦甚夥。至時軍警荷槍實彈。如臨大敵。離軍署約數十步。兵士遂阻止前進。經前行者與之交涉。咸謂吾等奉上官命令亦無法。只好衷心贊成諸君之行爲。有南兵士即將槍彈卸下。坐地痛哭不已。教官隕淚。衆以約已簽字。而人民之集會自由亦已剝奪。同時數萬人咸跪於軍士之前。大哭不止。軍士亦哭。少時有軍署副官某前來。請派代表與盧使面談。移時代表出署報告盧使允許南洋中學開會。衆遂向前進行。未及該校。而演台已備就。由國民大會幹事李君大年主席。李君提議（一）通電全國與賣國政府脫離關係。並解散僞國會。（二）（三）請李督與盧使亦與北京政府脫離。國民實不承認。凡與日本所訂一切密約。及歐會簽約。吾民概認爲無效。（四）通電各省。速開國民大會。取一致行動。（五）要求外交團。所有鹽稅關稅餘款。除還債外。應代我國民保留。不得交付北京政府。（六）歐會簽字。密約不能取消。山東亡。中國亦亡。全國當服國喪三日。以誌悲憤。（七）通過全國軍民人等速起討賊。（八）自本日起國民與日本斷絕一切關係。（九）決定下禮拜二再開國民大會。如官廳干涉。各界一致罷業。與上海官廳亦脫離關係。前六條皆由李君大年提出。後三條係北京學生代表許德珩君。與山東協會代表商工界代表提出。參酌併合。均由主席付表決。全體通過。每決一條。鼓掌聲如雷。至午六時。三呼中華民國萬歲。國民萬歲而散。

◎女子救國會開會紀事

中華女子救國會。近以外交問題。已屆簽字之期。本日特在法租界白爾路開緊急會議。是日雖値大雨。會員到會者人數甚多。首由主席阮天眞女士報告前日赴直隸等省聯絡十八團。及女子同胞會暨各團體。對於外交問題一致主張力拒簽字情形。次由唐家偉陳家英兩女士相繼演說。略謂此次外交失敗。均由賣國賊甘心斷送。我國民誓不承認。且青島不過一海港關係猶小。而軍事協定及七路密約尤關吾國存亡。該路蜿蜒江河流域北部數省。盡入日本勢力範圍之內。一旦有事於軍事上政治上均能制我死命。亡國慘劇即在目前。屆時我女界備受種種苦待遇。當較男子爲尤至。現在値簽字之日。生死存亡。介於須臾。本會應如何對付。請大衆公決云云。當由會中提議通電各省教育工商農各界速起挽救。並致電巴黎和會警告陸王顧專使。當場通過。當由文牘部嚴欽木方之英兩女士起稿。略事修正。即由會中拍發。（電文另錄）至午後三鐘半。始振鈴散會。

◎各團體力拒簽約電

▲女子救國會致各省電　各省省議會教育會商會農會男女界聯合會各團體各報館均鑒。我國人幸致奸人賣國。拒認二十一條及種種密約之決心。今賣國政府竟電專使簽字。青島問題舉國力爭。學商工各界一致罷業。女子亦係國民。救亡詎無責任。除另電巴黎陸王顧三專使嚴重交涉拒絕簽字外。萬望各界同胞一致主張。速電專使力拒簽字以延國脈。倘專使服從亂命竟爾簽字。誓與賣國政府同以國賊視之。生死存亡在此俄頃。特電告哀。望速奮起。中華女子救國會叩。

▲女子救國會致巴黎電　巴黎和會中國陸王顧專使鑒。關於山東各項交涉問題。全國抵死力爭。以公等代表國民。非代表徐段。萬望拒絕簽字。以保主權。倘竟使服從亂命冒昧簽字。誓以國賊對待公等。勿望生入國門。國人憤激所致。特電警告勿貽後悔。中華女子救國會叩。

▲省議員陸以鈞電　南京省議會議長鑒。各省團體爲拒絕德約簽字。屢電本會一致主張。乞急電政府及巴黎和使堅決拒簽。並爲東省後援。共謀對付。陸以鈞叩。

◎總商會定期開會員會

上海總商會。自山東問題發生後。經會員徐菊如等屢次要求開會員會。該會以會長問題遷延不決。茲聞該會已於二十六日下午召集董事會。決定於二十八日開會員會。特請徐菊如湯節之二君於昨日午前到會。仍由聞蘭亭田時霖二董接見。詳言開會日期已經決定情形。湯君即與辭而出。已向各會員報告一切。並着手預備建議各案云。

◎愛國工人議挽利權

本埠楊樹浦新康里七十一號工界志成會。係昌明學校校長明君潤身。及南北市各項工廠領袖陳財照尤九雲尤水泉葉海珊丁玉崑歐陽純波等所組織。藉精良經驗豐富之人。以自造機器及棉毛織品爲目標。故成立以來。入會分子皆工界進行。大有一日千里之勢。而迭由英法回國工人請願入會者。紛至沓來。昨日星期常會。到者甚衆。當由明君提議以日本運銷我國之棉絨布及各色綢布。每年値價甚巨。我人民富有自造能力。亟應籌款仿製以挽權利。衆皆贊成。會議結果。先由發起人集資租數寸闊三十碼長兩種。先造二十四寸闊十五碼長及三十寸闊三十碼長兩種。一面起草招股章程。籌集巨款購置基地。建造規模宏大之機織廠。並由明君著述機器精微一書。詳細說明造機玄理。以供會員及工界之披覽云。

中華工界志成會簡章　宗旨　提倡國貨振興工藝。實事求是無黨無偏。入會　能守本會規則及宗旨者爲合格必經會員二人介紹入會時。先繳會費洋一元。由本會發給證書及收條以後。每月納會費洋五角。作爲會所學堂經費。及一切公益事件之用。規則　（一）崇道德。（二）尙節儉。（三）戒暴動。（四）嚴自治。（五）慎始終。（六）重實際。（七）如有不守規則屢戒不改者。即開會宣布取締。職務　（一）使工界教育普及。（二）實行創造國貨。並研究工藝之改良方法。（三）刊印各種改良法則及要訣。（四）鼓勵有心得之會員。並將所發明事業著話工學以資流傳。職員　（一）會長主持會務。副會長贊襄之。由全體會員選舉。（二）評議員籌商進行。（三）幹事員辦理會務。（四）交際員聯絡各廠家。（五）編輯員撰述編纂。（六）牘文員通信騰錄。（七）會計員管理帳務。（八）庶務員處理雜務。（以上職員人數。由會長與評議員同意聘用）（九）演講員。（十）委員。（此二部職員暫由各幹事員代之。以收實地之効）各職員辦事細章另行規定。選舉　每年八月選舉會長一次。（如何選法。臨時由評議員議定）舉得連任者以三年爲限。會期　每年開全體大會二次（常會每星期一次）如有特別會議。由本會臨時召集舉行。報告　本會經過情形及成績並一切開支。每月報告一次。查賬　會員有查賬權限。倘有疑問。可知照會計員隨時查核。附則　本會章程。如有未盡事宜。可由各會員隨時提出意見。積至半年由全體大會表決之。會所　上海楊樹浦新康里第七十一號　中華民國八年六月十八號工界志成會。

◎商團反對規復漕運

商業公團致南京督軍省長電云。南京李督軍齊省長鈞鑒。閱報載江蘇漕運有規復之說。不勝駭異。查漕米弊政滿清早經革除。今若復此弊政。不但病國病民。更引起奸徒屯積居奇。民食艱虞。敢懇督軍省長立電政府萬勿規復。以杜奸謀而保民食。蘇民幸甚。上海商業公團聯合會叩勘。

◎實行規復漕運之公文

盧護軍使沈道尹。近接京師警察總監吳炳湘密電云。京師素非產米之區。向恃轉運南米以資接濟。近自南省禁米出境後。商運不行。米價騰貴。京津人口繁庶。非設法補救將有缺食之虞。迭經內財農各部會呈設立漕運局。轉輸米糧。以維民食。業奉派炳湘兼充漕運局總辦。業將就職日期在案。查此次漕運係根據民國三年舊案範圍收縮。力求單簡。自與前淸之漕運迥異。論者每目爲利藪。現旣以顧全民食而有斯舉。炳湘又負有地方之責。兼任其事。竊謂先務之急。當在注重民生嚴防流弊。按漕運原則。原以派員採運爲正辦。而値此國庫空虛。籌撥鉅資一時匪易。目前救濟似舍招商承運別無良策。顧商運之弊厥有二端。一爲私運出洋。一爲鉅商壟斷。對正籌定章程。凡領照承運者。必以京津販賣各米商爲限。且必以京津總商會轉報爲憑。運米數目則必以曾在總商會公開確認要需爲標準。並復嚴定罰例以示防閑。遴派專員以司監察。苟能杜他商之攙奪。或稍免弊端之指摘。但茲事繁重。汲長綆短。疏忽堪虞。用布區區諸希指示。除招商承運章程俟運部核准再行函達外。將來採運地點仍當隨時奉聞。並乞轉飭各地方官及各局所協助稽査。藉匡不逮云云。

◎烟酒聯合會星期常會

中國烟酒聯合會。昨開星期常會。首由主席陳良玉報告。當此外交緊迫時局糾紛。迭經各界函電力爭異常憤激。本會同人亦時來探詢消息。諸公目擊時艱。當亦共深憂慮。究竟結果如何。請諸公各抒所見。嗣經洪少楚王閣敷俞葆康金拜仁林偉卿裘景雲金印侯等討論。法約關係存亡。設竟貿然簽字。後患不堪設想。人民奔走呼號。究爲何事。危在旦夕。豈當局未之計耶。至於國內黨派紛爭。無非把持政局。不知置國家於何地。現象如此殊堪浩嘆。我商民亦祇有從力所能及者堅持到底而已。幸勿爲外人所譏笑也。次提議提倡國貨。公決須從改良製造上着手。並一面致函各省埠分會調查各種天然物產。及製造物品報告到會以廣運銷而資研究云。

◎銀行結帳停止辦公

本埠中國銀行交通銀行上海商業儲蓄銀行浙江地方實業銀行廣東銀行中孚銀行金城銀行鹽業銀行等。均因本月底係半年結帳之期。故特於七月一二兩日停止辦公。昨已刊發通告。知照往來各商號矣。

◎商幫協會常會紀事

旅滬商幫協會。昨日午後二時開常會。會長馬乙棠主席。報告往來函電。並提議前接九江轉運公所來函。附糖樣四色。請代研究。囑嘯產與東洋產之分別。當經前會議決函請點春堂糖業公會代爲判明。以便答復。該協會已接點春堂復稱（上略）此樣均非東貨。確係嘯白無疑。查得各行均係原袋。亦未改包。至敝業習慣有因包皮破損換袋套包。乃預防沿途損失起見。旣蒙委驗。用敢直言奉復。當經到會會員公同討論。僉云糖色名目繁多。產地亦復不少。旣經點春堂驗明糖樣確是嘯白無疑。自應函復九江轉運公所。將扣存之糖趕緊放行過倂勿再留難。該協會業已詳情答復。又鎮江幫裕和泰所買嘯白。亦經點春堂驗明。已由協會函達鎮江商會查照矣。聞該協會每逢夏令之時。遵照向章規定。已宣布暫停集會。即有要事發生。再臨時邀集。已通告各幫知照云。

◎國貨維持會常會記

中華國貨維持會。前晚開第八屆第十九次常會。汪星一主席。報告審查議案表決。（一）本會迭據江浙綢業各團體紛紛函陳。自開浙江省會議決廢止浙省改制倂行條例以來。絲織各業事相驚駭。僉請將來增設繭行益多。國內綢業原料愈少。而千百萬機工斷絕生計。尤爲可危。應如何設法挽回案。公決電詢農商部及函致浙江省長實業廳長維持國內實業。保護綢業工商。恢復原案。停給繭帖。（二）雲南黃自陳展廷函陳意見案。公決函復陳君在該地相機組織國貨維持會。即可互通聲氣。匯兌調查等事。託人探詢再行報告。（一）黃巖樂業託由該地商會請願案。公決請函致參議業公所核爲得當。（一）中國駐義紐約國統事來函。爲美國商會發起於明年春季在紐約開亞洲各國出[illegible]所。請羅致國內產品赴美陳列案。公決此事甚爲重要。自宜照辦。惟手續問題請須討論。當俟下期再議。（一）會員王定勳蘇碧亭爲組織茲谿植茂種烟公司。函請代呈浙江實業廳長出示保護案。公決准函浙江實業廳請予出示保護。（二）洪善長提議調查各省省立工場。公決函請各省實業廳將省立工場共有幾處。及地點場長等一覽開示。以便查考而通消息。（十）華豐餅乾廠函請提倡出品案。公決准予隨時提倡云。

◎各學校消息一束

▲民生公學暑假　北四川路海寧路民生公學。昨日下午舉行暑假休業式。並由張步搏君演說於勤儉誠恥勇五字。多所發揮。末由學生合演愛國新劇以助餘興。屆時雖値大雨。而來賓仍蹕蹐一堂也。

▲英華書館暑假　老靶子路九十號英華書館。乃大英教會所設。昨舉行暑假。校長嘉悅理報告當學潮鼓盪的。幸學生都知秩序。至今感情融洽。華文部陳遵谷報告下屆添有英國數習。有益于求學諸生。膳宿所當繼續辦下。以便客籍生遠來寄宿。且辦宿所者。亦必時加改良。是日得獎者。中西每班各一人。得文憑者二人。該校學生部學生會。與宿所馬君商聘。任暑假期內仍得存在。故該校學生尙爲滿意。

▲滬北公學懇親會　北四川路三多里滬北公學。昨開懇親會。全體學生制服列隊。唱國歌校歌歡迎歌。表示歡迎。首由校長報告宗旨及經濟與希望。略謂七月二號暑假。等高有六人畢業。初等十八人。暑假中設補習科。以補能業缺課。理科教員葉心安君創議擬組工藝實習所。以爲提倡國貨根本計劃。繼由小學生唱懇親歌。表情操二分操奏琴對話。英文演講。英文會話。學生演說等。來賓及家長校董亦相繼演說。並討論進行。迨至茶點散會。已鐘鳴六下矣。

▲三廉學社夜課　克能海路三廠打字學社主任顧伯賢。因各界時有招聘速記之事。特於七月一號起。開一速記夜班。又於清晨開一英文暑假補習科。亦於七月一號開學云。

◎浙商組織海產公司

浙商費受卿陸秉初等。現發起招股百萬。創設海產公司。專收浙洋各種海味製售。以期抵制舶品。挽回利權。所招股本。就原有漁戶認購半數。餘由發起人臨時招募。並在滬先設籌事務所以資進行云。

◎憲兵製造駁馬牌牙粉

駐滬憲兵第一連憲兵劉貴廉。爲提倡國貨起見。製成駁馬牌牙粉。以冀挽回利權。昨特繪具商標呈請上海縣轉呈省長要求咨部立案。

◎南市運米夫要求不確

南北各米行米廠送米車夫加資。昨日謠傳南市方面亦有各車夫要求加價。已舉代表出爲接洽云云。當經米業仁穀堂董事張樂君得悉前情。以南市各米行及米廠向來運米祗用駁船。從無車送之舉。安有倡議要挾之事。無非好事者造言生事。誠恐關係民食前途。或有糾葛。是以通知各同業對於營業運米。切勿停滯。以便流通市面而息謠言。

◎麵粉賣空之險象

本埠麵粉交易。近來非常發達。南北市均有公會。入會認月捐約有數十家。聞有掮客數十人專爲在場吸賺小用。每千包二兩五錢。爲度日生計。不料此項麵粉交易。正當商人不甚踴躍。而一般掮客任意操縱。結合掮客團專事壟斷。以致日趨險惡。茲有顧文正小連生羅閬溪陳立生並作某某等。每到公會動輒賣空。（貨收定銀每千包五十兩。）數達二三十萬包之鉅。如此瞞做騙人聽聞。而一般買進之人。亦不甚意有無能力保全信用。現聞賣空之粉一兩四錢六分。飛漲至一兩七錢二分。以致賣空者無力彌補。聞爲數甚鉅。現有朱姓等擬向官廳控訴云。

上海寶善街　源康德記銀樓緊要廣告

本樓開設數十餘年專造各種金銀首飾工資分文不取金價照大市便宜二元早經各界諸君許可今本樓新添時樣花紋首飾倘蒙惠顧請移玉本樓爲荷　本樓電話一六一二

人體最寶貴者爲腎腎經衰敗則神思恍惚百病叢生是故腎強則身強腎弱則身弱欲補身當先滋腎[illegible]

華光醫院特別啟事

現値國事孔亟之秋凡我同胞奔走憂勤易致積勞成疾本院爲稍盡國民義務起見特於本期間內減收診金[illegible]

◎孔家弄命案破獲情形

滬城西門內孔家弄插八凌洪氏。於去年舊歷正月十二日。被匪戕斃。案懸經年。近日忽然破案。破獲情形。探錄如下。查凌洪氏家。本用年未成丁之姜阿桂爲僕。據云姜年祇二十三歲。自該氏遇害後。姜與傭婦另投別家。嗣經有人舉薦姜至小東門某布莊住宅中爲僕。該莊小主人某甲。向在南通開設皂廠。因姜年輕伶俐。所以帶往南通。公餘向之詰問來歷。姜即將凌洪氏遇害各節和盤托出。何人發起。行兇幾人。伊確在場目覩等語。甲聞姜言。以死者沿冤未雪。大抱不平。因即來滬業將姜阿桂送到檢廳。稟請澈究。自奉諭訊供後。初將氏子凌連生並該傭婦等先行提案收押。繼將該隣人開設粧店之孫阿元。以及案中牽涉之王春林等分別拘案訊供收押。每逢審訊。甲亦願到案作證候示。現在案有端倪。檢察廳已著手偵查究辦矣。

◎美輪運來五金雜貨

昨晨花旗輪船公司衣奎爾號商輪。由美運載五金什貨。計千餘噸來申。即下椗招商北棧碼頭。聽候卸清貨件。擬於今晚趕緊裝貨放洋云。

◎工商研究會常會記

工商研究會昨開常會。到者郭建侯謝復初等數十人。由主席馬樹周君提議研究隆興昌號送來毛絨線樣事。當經邢孤舟出報告書。大致以研究得毛冷之毛。國貨彈力極大。外貨次之。國貨粗而硬。『其粗細約人髮三之一』外貨較細如棉絮。光明則外貨較佳。紋金又國貨極疏。『每英寸約八輪半』外貨約十輪十二輪。則較爲緊。次及本會附設新世界之陳列所。均主當此提倡國貨之際。應極力擴充。又上海花邊公會立案事。由會因農部則例太苛。未免歧視。工商團體擬設法逕函辦理。又提議歡迎天津國貨維持會會長宋則久事。因其已往南通。待其返滬再行訂期。五時散會。

◎督署參謀長來滬

江蘇督軍署參謀長何恩溥。暨江蘇督軍署軍法科科員劉重熙。聞於前晚由甯乘十一點夜車。於昨晨七時抵申公幹。

◎淞滬護軍署批示

高昌廟紳董劉世昌及商鋪等。具稟軍署。請求從輕法辦徐壽康等情。昨奉批示。呈悉。徐壽康一名。業發軍法課訊辦。應俟該課察核犯情酌量擬辦。仰即知照此批。又民婦穆張氏具稟軍署。以伊父張家符被誣毆警。現被拘押。要求飭釋等情。奉批此案究係如何情形。候訓令警察廳查明復奪此批。

◎造船所總務處落成

江南造船所劉所長及洋工程師毛根君等之辦公室。向不在一處。殊多未便。現特在沿浦灘啓建洋房一所。以爲總務處。茲已工竣。故由劉所長令工程師辦公室及文案會計各員。昨一併遷入新洋房內辦公矣。

◎砲械移儲新棧房

兵工廠西碼頭。原有存儲炮械棧房一所。近因江南船塢製造軍艦。而無廠房工作。故由該船塢劉所長商經兵工廠謝總辦。允將儲砲棧房借作造船工廠。所有該棧房存儲砲械等件。現在西砲台北首餘地上另建新棧房。以作堆儲砲械之用。業已建造竣工。而搬移砲械。因無小工搬運。特由造船所函致海軍司令部。昨經令由駐防船塢之海軍陸戰隊第七連選撥各士兵代爲搬運砲械。以便移往新建棧房存儲。

◎發起人何出爾反爾

上海南北市蘇袋一業。皆做洋線各袋。其營業亦頗可觀。當於抵制某貨之時。該業係由永明號主發起。開會勸告同業。各同業決定實行不買不賣。互相監察。如有私與買賣公同處罰。詎該號主忽於日前通知同業。訂於昨日下午二時在新北門外蘇袋公會開會。屆時永明號主竟發言謂欲將前此議案取消。衆皆詫駭。一時詰責紛起。該號主後門逸去。衆議紛紜。至六時議定各同業訂期再行開會。

◎生油籽油之漲落

生油現經滬上曲美兩商洋行購辦甚多。又因來貨前次大連營口等處油廠停工。來源不繼。國內粵潮閩汕各埠皆食生油。亦有購裝。市上甚見缺乏。昨日采菽堂貿易所夾倉生油開價。每担漲至十五兩。較諸前一星期漲起一兩左右。據該業中人云。歷來未有如此奇漲也。牛莊籽油。前此由洋莊購辦大批裝運出口。市面頻漲。近日洋元不動。關貨較湧。故兩星期中逐步跌落。昨日開盤跌至九兩五錢。比前五月中旬跌去一兩七八錢。

◎湖班小輪船須開慢機

浙省歸湖州府屬各縣。多瀕太湖。地勢低下。每逢淫雨日久。輒易潦水爲患。近因朝連霉雨。河水盛漲。與岸俱平。小輪往來疾駛。激成波浪冲刷堤岸。岌岌可危。當此稻秧初插之時。設被冲決。則田禾盧舍均遭淹沒。以致鄉民對於小輪經過。勢甚洶洶。吳興等處商會。恐其激成事端。特推代表賫函來滬。與招商大東戴生昌等各湖班小輪船公司磋商。要求商輪經過永盛各區。概開慢車。勿再鼓輪疾駛。致肇危險。聞各該公司因事涉公安。已允其要求。轉飭湖班各小輪一體遵辦矣。

◎劇盜解往如皋歸案

上海地方檢廳長梅伯蓀另派法警在大東門外小九華拘獲劇盜戴瘸子一名。訊供收押候示在案。茲查該犯因在如皋縣界迭犯盜劫傷人之案該縣拘獲各盜。供明由戴爲首。匿迹上海。所以備文函請地檢廳協緝。昨經梅廳長備文將戴提出交給如皋縣來警與坤帶去歸案訊辦。與警要求添派法警沿途護解。梅君准之。

◎條陳建屋讓路辦法

閘行鄉經董李祖佑未承鼎等呈上海縣知事文云。呈爲援照造屋辦法陳請布告事。竊閱行鎮街道狹窄。遇有火警每易滋蔓。前二四月間疊遭火患可爲寒心。當經董等集議辦法草章。第一條載全市房屋。如新建或翻造。照現有基地收進三尺。屋檐不過二尺。嗣後新建或翻造房屋之家。於未動工時必須先行報區。由區會同經董往勘辦理等因會于民國六年三月日奉出示布告在案。維時驚魂未定。凡建造房屋無不遵章收進。迨日久玩生。往往擅自動作。並不照章報區。以致越出範圍。殊於路政有碍。自應及時整頓。現擬規定營造尺。大街及浦灘以一丈爲度。內街以一丈六尺爲度。各街以一丈爲度。居民翻造房屋仿照上海工巡局造屋辦法。須先赴鄉公所報明由所會同警區派員往勘。應收尺寸若干。塡明給照。然後開工。庶不致讓無限制。妨碍路政。除粘附造房執照式樣外。爲此呈請鑒核迅賜。准予布告施行云云。

◎修築川南要道布告

上海縣公署昨出布告云。爲布告事。案據浦東塘工善後局。呈稱竊浦東董家渡碼頭塘橋馬路。前於民國二年經董局興築。自碼頭口起東至泰龍橋止。計寬三丈長一百餘丈。工竣呈報履驗在案。茲查該路三官堂南棲永濟橋迤東。南至蓮涇嚴家橋止一路。爲川南往來要道。奇兀不平。一遇天雨。傾陷不堪。茲經塘橋鎭經董會商修築。業已逐段勘估。又見計長八百餘丈。現照原路規定路線寬二丈。兩旁開掘水溝。先築土路隨後加蓋石片。逮修建橋梁安設瓦筒等工程。需費不貲。除將高山氏繳價指撥先行儲濟外。不敷尙鉅。自應設法籌籌。本議即行興築。因農事方興。擬俟秋後開工。惟原路寬窄不一。相度形勢自必放寬取直。以利交通。或塡塞溝渠安置瓦筒。以便洩水。所有經過二十四保副十五圖十七圖三個應分路線。用將丈見原路丈尺繪圖呈請察核出示布告。俾衆週知。並令飭副十五圖十六圖十七圖三圖董保傳諭路線兩旁各業戶。須知路政公益。毋得阻撓到工照料。並請移知淞滬警察廳轉第三區警署分飭各分署。派警彈壓。以重路政實爲公便等情到署。據此除令准如呈核辦外。合行布告仰該處路旁各業戶一體知悉。毋得藉端阻撓。致妨路政。其各遵照切切特此布告。

◎航船夥運土解警廳

周浦航船上夥友王全生。前日午後兩時。在租界購得烟土五小包。計共十兩。又銅盒錫盒內所儲之烟膏大小共計一百四十餘盒。意圖回船。行近王家碼頭。被岡警查知。即向扣住搜出土膏。拘解一區一分駐所。由王琴軒署員詰明代人帶運不諱。飭即一併申解警廳司法科訊究。

◎油廠訟案尙待研訊

裕豐油廠陳秉衡。在公共公廨。控恆裕油廠經理樊家田。不付期票銀一千三百八十四兩。由廨判交保候訊。前日午後復訊。據原告裕豐油廠管棧夥證明被告廠內之戴玉書。于去年十二月十七。持來貨單將花籽出去。被告樊家田投稱戴係店中學徒。於去年十二月十七令其持莊票付與他家。是晚未歸。越三日仍不入。我一面登遺失莊票告白。並向來往莊家止付。想係戴與原告私做此項交易。或係原告與戴勾通。惟我廠從未與原告有所交易。並延律師與原告律師辯論一過。中西官判候改期續訊。

◎神州學會刊印鐸報

神州學會近以灌輸新學術提倡新事業起見。特刊行一神州鐸報。內容分社說學術資料紀事等門。專以闡明宇宙之根髓指示人生之歸趨。而於新發明之靈子術尤多發揮。現已出版聞擬贈閱三期云。

介紹新刊

◎商務印書館學生雜誌 第六卷六號要目 理想之勢力 威爾遜著人果何時醒乎 托爾斯泰與今日之俄羅斯 輕氣之新工業 木片纖製法 金粟蘭之形態及其栽培法 木綿漂白之過去及將來 蠶之平附種與框製種之研究 昆蟲生態之研究 蟲白蠟述略 合戰 科學新語 鷦巢記 文藝觀摩會會報等 每册一角五分 半年八角 全年一元五角 郵費每册一分半

●學生潮 是書敘述各地學潮之源委極爲詳盡。內容豐富印刷精良。凡欲知學潮之經過與學潮運動有密切關係者 不可不人手一編也。(實價肆角)寄售處交通路新民圖書館。四馬路泰東圖書局。

▲誌謝 振華煙草公司新出救國香烟一種。取價極廉。而烟味頗佳。昨日承贈一大匣。特此誌謝。

時評三

◎更進一步

▲各界大會。在軍威警權之中。居然能夠打破難關。依舊的開會。各界人士的熱心毅力。自然叫我們要欽佩不置。

▲便是盧子嘉肯維持開會。也總算是難得的。我們少不得也要稱謝他一聲。

▲但是各界開了會。責任便算盡了麼。盧子嘉肯維持開會。責任也算盡了麼。要曉得愛國的事。無論什麼人都要去做的。並且各人要切實去做的。吾對於各界的開會。希望更進一步。用實力的做。對於盧子嘉。尤希望有一種切實的表示。 (際安)

商務行情

各國匯兌 昨逢星期本埠中西銀行循例休假 匯兌股票各種均無報告

銀市 昨逢星期本埠中西銀行封關金融無市不錄

金市 六月二十九收盤行情如左

現貨標金(每條)	二百四十兩
足赤條金	二百四十五兩
沙金合赤	二百四十七兩
銀樓十八家同行足赤	每兩價三十七元
紋銀	每兩價洋一元六角五分

錢市 六月二十九北市銀洋暨錢市收盤如左

龍洋開盤	七錢四分一厘七毫半
銀幣開盤	七錢四分一厘七毫半
江南小洋	六錢三分六厘二毫半
廣東小洋	六錢三分二厘七毫半
銀拆	六錢八分
銅元	一百八十二千五百文
龍洋收盤	七錢四分二厘五毫
銀幣收盤	七錢四分二厘五毫
江南小洋	六錢三分六厘二毫半
廣東小洋	六錢三分二厘七毫半
銅元	一百八十二千五百文
衣牌	一千二百五十五文
角子	一百十六文
貼水	貼水十六文

證券 昨日證券交易所報告

元年八厘公債購入	大票八十二元五 小票八十一元
元年六厘公債售出	大票三十元 小票三十元
三年六釐公債售出	大票六十四元半 小票六十三元半
四年六釐公債售出	大票六十四元半 小票六十三元半
五年六釐公債售出	大票五十八元 小票五十六元
七年六釐公債售出	長期三十七元 短期七十八元
交通銀行	付庫平附息三十五兩
通商銀行股票	付息四十兩〇五錢
浙江興業銀行	已繳四五期購入一百
蘇路證券	除十二期售出十五元五角
浙路證券	除九期售出十六元五角
招商局航產股票	付息一百六十八兩
漢冶萍局	已付息購入二十八元

花衣 本埠各種花衣皮料花兩價如左

通州白花衣	每担 三十四兩五錢
太倉白花衣	三十三兩五錢
火機白花衣	三十三兩
四牌子花衣	三十二兩五錢
上海白花衣	三十二兩五錢
餘姚白花衣	無市
南路子花	十六元一角
北路子花	十六元六角

糧食 昨日滬南米麥市價如左

高機北幫通元	六元六角次六元三角
高機北幫新粳	七元七角次七元一角
高機南幫新粳	七元七角次七元一角
高機北幫客秈	六元六角次六元三角
高機北幫洋秈	六元八角次六元三角
南幫河機白破	七元三角次六元八角
南幫高機洋尖	六元七角次六元一角
南幫高機鹿尖	六元六角次六元一角
河機蘇同白粳	七元次六元三角
青角河機白米	七元一角次六元六角
河機蘇同白陰	六元三角次六元二角
泗涇河下白蘇	六元九角次六元二角
常幫高機陰米	六元五角次六元二角
常幫河下白米	七元三角次六元七角

油餅 昨日滬南采菽堂同行彙市交易開出行情如左

牛莊粉油	(每担)九兩六錢
夾艙生油	十五兩
輪牛子油	九兩八錢
靑中豆餅	一兩九錢九分六
泊中豆餅	二兩三錢二分六

雜糧 黃豆市疲麥價頗俏今將市价如左

甬中豆餅	二兩一錢八分六
輪沙靑豆	三兩九錢二分
機牛豆餅	二兩一錢二分六
本廠豆餅	(每片)一兩〇九分半
懷遠陳麥	(每担)二兩四錢二分
南京新麥	二兩四錢一分
南京陳麥	二兩二錢
漢口新麥	二兩四錢
明光新麥	二兩四錢
南京桊子	四兩二錢五分
徐州黃荳	二兩六錢九分
潁州黃豆	二兩六錢八分
天津明荣	二兩八錢八分

麵粉 昨日本埠華廠粉價如左

綠兵船粉	(每袋)一兩六錢七分半
紅兵船粉	一兩五錢
綠英球粉	一兩六錢
紅英球粉	一兩四錢七分半
綠山鹿粉	一兩六錢
紅山鹿粉	一兩四錢五分
綠麥根粉	一兩六錢
紅麥根粉	一兩四錢五分
綠砲車粉	一兩六錢
紅砲車粉	一兩四錢七分半

▲印度棉花電報 (本埠洋商接印度二十三號電報)八月份孟買棉花(磅情)羅比五八七

▲美國花衣電報 昨日洋商接六月二十四號花旗電報 七月份美州花衣(每磅)三三三二 七月份美州花衣 三二二七

船期

▲出口輪船▼

六月三十日(初三)禮拜一出口

新北京	由甯波	太古公司
新甯紹	由甯波	甯紹公司
廣平	秦皇島	開灤公司
聯益	由長江	太古公司
隆和	由長江	怡和洋行
德興	由長江	鴻安公司
大德	開往通州揚州	大達公司
江新	開往長江	招商總局
華利	開往長江	怡和洋行
新北京	開往甯波	太古公司
新甯紹	開往甯波	甯紹公司
大寶	開往崇海	大達公司
廣大	開往香港廣東	招商總局
新濟	開往福州	招商總局
官陞	開往天津	怡和洋行
大通	開往長江	大達公司
德安	開往香港廣東	太古公司
西安	開往天津牛莊	太古公司
奉天	威海烟台天津	太古公司
飛鯨	開往天津	招商總局
廣濟	開往溫州	招商總局
長和	開往崇海	裕崇公司

七月一日(初四)禮拜二出口

隆和	開往長江	怡和洋行
大濟	開往通州揚州	大達公司
廣平	開往天津	開灤公司
江天	開往甯波	招商總局
聯益	開往長江	太古公司
寶華	定海石浦海門	平安公司

七月二日(初五)禮拜三出口

華大	開往長江	招商總局
吳淞	開往長江	太古公司
太和	開往通州陽州	大達公司

七月三日(初六)禮拜四出口

聯和	開往長江	怡和洋行
江裕	開往長江	招商總局
大順	開往通州揚州	大達公司

七月四日(初七)禮拜五出口

鄱陽	開往長江	太古公司
瑞和	開往長江	怡和洋行

七月五日(初八)禮拜六出口

永利	定海石浦海門	越東公司

▲進口輪船▼

六月二十九日(初二)禮拜日進口

萃豐衣莊 滿期押款 贖田賤賣

國家興亡匹夫有責外交失敗普天同憤兩界同心一致民氣以之一振惟始非我國之預兆耶然本莊任罷市期內亦附驥尾以盡國民一份子聞承各界般般光顧成各空回抱歉良深現因回復舊狀本莊亦於即日起將滿期贖回押款細毛皮衣綢緞棉夾單衣以及餘存各貨疊經削碼決意脫貨以圖早日歸結時不再來勿抱向隅 三馬路石路口萃豐衣莊謹啓 電話中央一九六八

四季保險漿

遵照德國醫學會社原方用化學法提煉純質配製潔白藥漿功勝尋常痧藥水蓋保險漿優點在藥料純潔味淡甘香無論小兒及多忌難之人均屬合宜可口絕無項口刺喉雞服之患故功效與尋常痧藥水不同輕者傷風塞鼻頭暈眼花重者四時疫癘以及一切急痧主治功效甚多詳載仿單對症用藥百發百中確有起死回生之神

價目每瓶二角 每打二元 郵票代現

上海法大馬路西老仁濟記藥房發行 各埠大藥房書藥局洋貨店均有經售

愛國諸君請用 虎牌日快丸

係用國產上等藥材製合硃砂爲衣功效超出尋常主治頭暈目眩中暑中寒傷風感冒暈船嘔吐山嵐瘴氣以及各種痧症口中常含四五粒清心解毒百病不侵洵人人常備之良藥

價目大包二角 中包一角 小包五分

注意 以上兩種藥品功效神速均保四時應用之藥當茲夏令尤宜備濟人利物功德無量無論家居旅行宜乎四時常備以防急濟

大家討賊救國

●中國領土內之日人勢力（四）（晉卿）

▲一中國領土內之日本住民

總算起來・有七萬四千三百二九戶・女的十九萬三千五百八十一人・男的十五萬二千六百五十一人・男女總計三十四萬六千二百三十二人・但是內中朝鮮人居五分之四・因爲朝鮮是他的屬地・所以人民就是到國外去・也要受他住在地的領事管轄・他們的調查統計・也必定把他列在裡頭・我們要是單算日本人・東三省的祇有六萬三千七百五十二人・加上關東州的五萬八千六百一十五人・共爲十二萬二千三百六十七人・

日人在東三省的職業・共有九十多種・除了鐵道業的以外・第一就是賣淫的女人・（娼妓藝者酌婦貸席業下旅館宿和其他娛樂場裡的密賣加起來共有三千五百餘人日本的道德可見一斑）其次是作礦業的・（二千六百多人）再次是銀行員和會社員・（共有一千五百多人）再次是官公吏・（共有一千二百多人）其餘小本工商業和旁的雜業・都還差不多・最可驚的・就是住有一百多個新聞雜誌記者・和通信社員・

（乙）本部諸省

天津	一・〇一八戶	男二・〇四二	女一・六六四	合計三・七〇六
北京	二二八	七一六	五八〇	一・二九六
山海關	四八	一一一	九九	二一〇
其他	四六	八二	九四	一七六

以上屬天津總領事館・（總領事治野安太郎）

芝罘	一三一戶	男一八七	女二一二	合計三九九
其他	一五	六二	二三	八五

以上屬芝罘領事館（代領事益子齋造）

濟南	八一六戶	男一・四三〇	女一・〇七七	合計二・五〇七

以上屬濟南領事館張店坊子等在內（領事吉田茂）

上海	二・六九六戶	男八・三八二	女七・〇四九	合計一五・四三一
其他	八	二四	一九	四三

以上屬上海總領事館（總領事有吉明）

蘇州	二五戶	男四二	女三二	合計七四

以上屬杭州領事館・（事務代理外務書記生荒井金造）

南京	四六戶	男一一六	女八二	合計一九八
其他	五四	八五	三九	一二四

以上屬南京領事館・（事務代理外務書記生清野長太郎）

九江	四二戶	男六〇	女四六	合計一〇六
其他	九	一九	八	二七

以上屬九江領事館（代副領事賴上恕治）

漢口	五三一戶	男一・三六五	女九二〇	合計二・二八五
其他	五一	八八	四九	一三七

以上屬漢口總領事館（總領事瀨川淺之進）（未完）

●國民的勝利及今後之責任（王希禹）

（六月十四號在蘇州瑞仙園演說稿）

同別人家爭鬭・在上古的時代・刀吓槍吓弓矢呀・在今兒的時代・槍吓砲吓・炸彈吓・這些東西・大家都曉得他能殺人・所以旁的人見了他狠害怕・然而在下看起來・這些東西還不見得十分利害・世界上最利害的東西・要算是民氣・什麼叫做民氣・就是合全國的民氣・提出了一個題目・大家合着做去・結成了一個大團體・併合了一個大氣力・就是同心協力的一句話・憑他槍砲炸彈的利害・也要見他讓懼三分・今兒這回的暴動・我們學生・我們商界・我們工界・以及全國的國民・都是赤手空拳・既沒有槍砲・又沒有炸彈・那曹章陸三個猪狗的・爲何竟逃去呢・咳・大家要曉得・今兒我們國民・雖則沒有手槍炸彈・郤是結合了全國國民的一個大團體・發生了一個大氣力・把他三個猪狗推倒的・要是我們國民・自己不醒悟・不結合這一個大大團結力・恐怕此刻時候・他們也不見得肯走罷・這一番要算是我們國民戰勝政府之第一步・但是我們國民主要的目的・還沒有達到・這麼是我們的主要目的・就是這個青島還沒有奪回・我們祇要用對待我們政府的法子・對待他日本・憑他是强暴不講理・靠着有軍艦有槍砲的利害・總是沒用・我們祇要萬衆一心・堅持到底・不把金錢送給他・（就是不買日貨）少不得他要雙手送還我們中國・求我們中國給他講和・但是在下還有一句・至要至緊的話・不能不告訴你們・凡是中國的百姓・無論男女老小・大家一刻兒不能忘記這椿事情・一些兒不能拋棄・這一點責任・萬萬不能說是這些國家大事・用不着我們小百姓去担憂去幫忙・要曉得這些責任・都在我們自己身上・不是我們自己去做・教誰來做呢・倘然全國的人民・果能齊心做去・恐怕大大的勝利・就在後頭・大家努力・大家努力・

●國民呼籲團之呼籲

上海孫中山唐少川章太炎孫伯蘭諸先生工商界五十五團廣州參衆兩院護法政府各省督軍省長各省議會教育農工商青年各會各報館轉全國父老兄弟諸姑姊妹均鑒・同胞乎・我等無論有無公職・非猶是有國家之國民乎・非猶是民主國之國民乎・奈何仍任少數人欺侮之驅策之姦淫之殘殺之盜賣之而不自悟耶・今不幸和議再停・賣國罪彰・學生一擊而全國震動・孰非孰是・孰公孰私・我同胞當有正確之判斷矣・際此外交危迫・再不一致醒悟・因循求安・仍令竊權弄柄之徒・積極盜賣國土・與專制魔王一人之手・行將斷送吾儕於萬刼不復矣・稍有心肝者・莫不起而對待・但時至今日・既不宜再事破壞・我同胞又不敢仗義討賊・祇有文明對待上書呼籲冀當局之悔悟而已・同胞乎・吾儕雖無拳無勇・足以制當局之死命也・苟當局再不悔悟・須知當局所到用者・民之脂膏・吾民之生命財產耳・彼君主國國民特爲一人之奴隷・權不自我操者・無論已・我民主國・國民・固自有主權也・如何行使之・請以不當兵不納稅爲最後之對待・嗚呼同胞・今不自衞・至國土賣盡時・・恐求高麗之徒手革命而不可得也・・事急矣・謹將我同胞所最痛心者・羅列數條如下・（一）要求取消未經合法國會同意之賣國各祕約・並懲辦賣國賊魁徐世昌段祺瑞及曹徐章陸諸人・（二）一致電請歐會我國專使・不承認簽押各種密約・（三）取銷用賣國賊款收買之賣國奴議員・請合法國會從速制憲・繼續行使其完全職權・（四）恢復約法上之人民各項自由・（五）裁兵廢督須先裁段家之參戰國防邊防各軍・不准擴大軍區・（六）要求上海和會・速開和議・解決以上各問題・（七）有能將以上六條一一辦到者・要求國會選舉彼爲大總統・有違反以上各條之一者・無論何人・均認爲賣國賊魁・全國宜一致討伐之・嗚呼・同胞・此何時乎・今非昔比矣・美總統自主自決之宣言・謂能自主自決者言之也・自不能自決人定代爲之主・苟不自決・善鄰亦無從援手・吾人認賊爲子・與努力討賊孰利孰害・在我同胞自擇・試廻思之督奉而奉窮者誰乎・（趙次珊去奉公積銀七百萬兩徐接任一年公虧一千七百萬兩）相淸而淸亡者誰乎・・輔袁而袁斃者誰乎・叛督稱兵爲元帥・張勳復辟誰爲院長・近又詐言和而屠陝民・拒和議・而主簽押・已有目共見・有耳皆聞・徐世昌之禍國成績固昭昭具在也・曾幾何時・吾同胞竟忘之耶・顧未忘而不知自決者・苟且懦弱之性也・以故段祺瑞威迫總統也・聽之・叛武人也・聽之・暗助復辟而爲總理也・聽之・摧殘民意以解散國會也・亦聽之・坐使叚逆盤據要津・日日爲殺戮同胞之計・盜賣國土而不恤・今且主張簽押・事實已暴露矣・如仍聽之・則受彼欺侮之驅策之姦淫之殘殺之・以斷送我儕於萬刼不復之鄉宜也・非叚之斷送也・吾儕甘心忍受其斷送耳・同胞乎・如甘心爲亡國奴則已・不然則憤然自主・毅然自決・絕不承認賣國賊魁所訂之欣然同意四字・並要求將以上七條・限一月內辦竣・聲言如悍然不顧・請實行不當兵不納稅之宣言・父詔子兄誡弟妻勉夫友勸朋・彼此呼號・全國一致・堅持到底・・則保存我同胞無量數之子孫也・固自易易・吾同胞其猛醒・國民呼籲團

●揮淚陳詞（莖龍稿）

（一）告我國民

六月二十八日下午三點鐘已過・歐洲之和會・於是告終・而我國之痛史・由是開幕・嗟乎・國民今而後・其演何種戲乎・其將慷慨激昂・演世界亡國英雄復國之劇乎・苦心壹志・效美利堅獨立之劇乎・抑效亡國奴隷之俯首貼耳甘心受割乎・嗟乎幕開矣・不容我國民不登臺矣・我國民其究演何種戲劇・速速排出・以一廣世界人類之眼界・鑼聲急矣・坐客滿矣・嗟乎・國民不容不扮演矣・此後之好壞・惟國民自擇之・國民其速圖之・

（二）告軍政府

葛伯仇餉・湯一征之・天下歸心・紂桀炮烙・武王伐之・天下歸周・何也・有救民之心・斯民能向之・有救民之功・斯天下歸之・今者婦人仇民・甚於仇餉・亡國條約・其殘害萬倍于炮烙・民怨之深・甚夏商之季矣・而軍政府擁護法之名・無護民之功・豈中國亡而軍政府可以不亡乎・抑惟知護法而護民非所應知乎・何默而忽之乎・嗟乎・軍政府謨矣・軍政府而苟能以討賊爲志・歸之者全國皆是・以救民爲心・民之所有・皆軍政府之產也・何尙徘徊而無動於中乎・嗟乎・得者時・易失者亦時・軍政府而能救民救國者・此其時矣・軍政府其速圖之・

●學生潮序（楚傖）

今之愛國者・已盛稱學商工矣・雖然商不學則愚・工不學則拙・與國大業・無弗攸賴於學・今中國之工商界・弗學者多・故愛國之誠・弗減於歐美・而喘息奔赴・終不能及者・以工商之未嘗學問也・故必蠹工商而產生於學校・本平昔之所得・以應商戰工戰之要求・中國前途・庶有富厚之望・又必蠹學生以實業・斯不失爲有用之學・吾見其如斯・故敢曰・富厚者工商之果也・工商者・學生之華也・無學生何以言工商・工商者學生之源・學生無工商何以立富厚之本・則所謂工商者・吾作學生觀而已・所謂學生者・吾亦未嘗不視若爲將來之工商也・自五四運動而後・正義所播・全國景從・人之論者・每曰由學以及商・由商以及工・即學商工界亦都曰如是・噫是庸非仍尼四民之別・而未解于無業弗離心之作・學者耶・學生潮之刊・吾知其爲有焉・固不徒以應播君之求也・・民國八年六月吳縣葉楚傖

空前鉅著 催眠術大全

是書集十數名家之精力而成復經汪生訂其備爲有術來偉最奇美之著言之間有眼術者爲靈人此後仍更六書二

能特別萬

以能遠燒卻的一切則全書切分諸書 所有第一醫一切無分矣 搜羅見第之三四切術至不囊括書 發遺第之近三切分術至學囊盡 師最近之第三切分術至學說 發明之 [illegible]

東震圖書公司啓 上海望平街有正書局對門 一元二角 壹批

請用國貨仙女牌擦面牙粉

[illegible]

農商部註冊國貨展覽會特等獎
中國精益眼鏡公司
巴拿馬萬國博覽會特獎銀牌 華洋物品研究會特獎金牌
謹防假冒
總公司 上海英大馬路泥城橋東
分公司 北京 天津 濟南 漢口 長沙 香港 廣東 杭州 南京

本公司爲中國首創發明自製各種科學鏡片之第一家自出品以來頗承各界交口稱美即西洋各國光學專家亦稱爲我國獨一無二之新製品 蓋非特驗目配光運機磨片量面裝架種種專門技術爲患顧諸君所目視即自製金銀各式鏡架亦無弗精益求精力求新異固不敢以不對光之鏡片損人目光亦安肯以不眞實之僞貨自損名譽茲將本公司諸特色再佈於下（一）電光驗目室及磨片各機坊可領客參觀以表新藝（二）本公司係美國畢業光學專家所組織故不論各光片凡東西洋專家所遠近斜正散聚能造者本公司無不能造照配（三）光片既係定製自與購辦現成貨不同然既配光定貨後極遲至一星期亦必出貨（四）本公司所製中國眞金架包用包換（五）本公司爲便利顧客起見特於自製金銀各架外添備西洋咧絲及夾金兩種亦能按照各人面部裝配 電話三千八百九十五號

近新添設無錫南昌揚州

農商部註冊
光華眼鏡公司
總公司 上海英大馬路大慶里口
分公司 北京前門外 漢口一碼頭
諸君如欲以少數代價得優美眼鏡者速來

竊思人之五官惟目爲先而一身之主動全恃目力顧無論體質强弱與否苟目力不充則思慮必至窒塞學業必至阻滯欲思補救之術惟有戴合光之眼鏡以保護之近今以來中西女士幾視眼鏡爲惟一之保護品惜乎市購不精每多缺點望 諸君注意本公司爲力求榮譽起見所製叱力克克羅克司各種顏色鏡片以及各式新樣邊脚無不加意研究物美價廉 諸君如蒙不棄曷嘗試之

曹汝霖曆史 出版

曹汝霖賣國之罪十倍於章宗祥人之欲知其歷史亦急於章宗祥本社自發行同胞函詢謂之學 [illegible]

上卷
可鑄鐵像之曹汝霖
好色懼內之曹汝霖
瘠國肥己之曹汝霖
小試牛刀之曹汝霖
一日三遷之曹汝霖
五月九日之曹汝霖
磬竹難書之曹汝霖
無孔不入之曹汝霖
破釜沉舟之曹汝霖
罷職以後之曹汝霖
下卷
工商學一致聲討曹汝霖
罷學遊行之經過
商界罷市之經過
工界罷工之經過
附錄開市日之各方面
編輯者 粵東館
發行者 華民書社
寄售處 上海新民圖書館
通路各埠 各大書坊

自服驥製半夏

（上略）家嚴年屆古稀素患喘咳每遇時發病輒坐立不安寢食俱廢歷經調治均無效驗去年承友人指示購服 [illegible] 半夏 [illegible]